中華郵局 特准掛號立券投新總包 特別優登寄遞之報紙

THE MIN KAO DAILY NEWS, CANTON

廣州民國日報

中華民國二十年五月十八日 星期一

社址廣州市光復中路七十九號

電報掛號七八弍五 無線電掛號弍四八〇

電話 編輯部 營業部 自動機 壹壹八弍〇 壹〇陸七伍

第弍三三三號

今日四張零售半毫

總理遺囑

余致力國民革命凡四十年其目的在求中國之自由平等積四十年之經驗深知欲達到此目的必須喚起民衆及聯合世界上以平等待我之民族共同奮鬥現在革命尚未成功凡我同志務須依照余所著建國方略建國大綱三民主義及第一次全國代表大會宣言繼續努力以求貫徹最近主張開國民會議及廢除不平等條約尤須於最短期間促其實現是所至囑

今日新聞提要

白崇禧李品仙昨日抵省（一張三版）……戰雲籠罩下之長江形勢（一張四版）
北方軍事俟張返後發動（一張三版）……蔣氏御用民會草草閉幕（一張三版）
蔡廷楷將抵省參加討蔣（一張三版）……日本陸軍編制改革方針（一張四版）
陳總指揮令禁各縣拉伕（二張一版）……留桂八路部隊昨日抵省（二張一版）

黃季陸啓事

近因事繁，已將本報社長職務辭去。經由省執委會委黃麟書同志接充。此後關於本報一切事務，概由新任黃同志負責。此啓。

本報營業部啓事

由本月十六日起所有廣告收款收條蓋有經理梁一余圖章方能有效此啓

期內惠購本版圖書一元者贈券四角滿五角贈券二角多照類推畸零不贈

門市現批為限 批發不在此例

期限 五月六日起至六月五日止一月

北新 青年界 小學生 兩大刊物

在期內訂閱青年界一年贈書券二元訂閱小學生一年贈書券一元

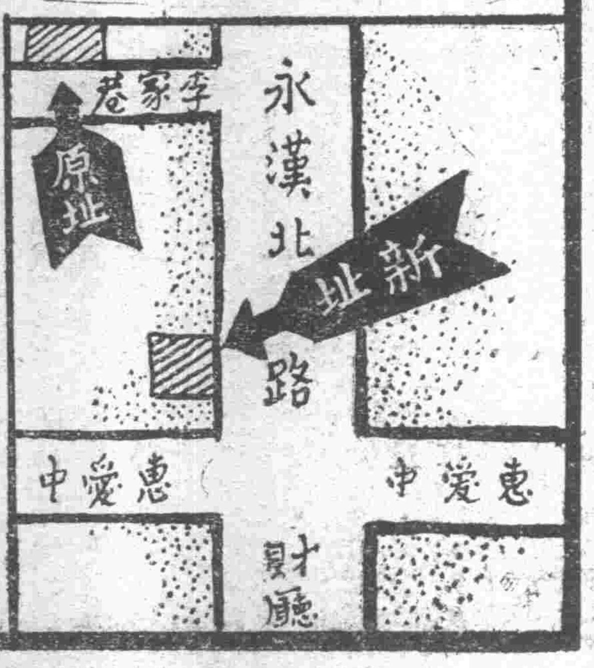

現代美術廣告公司承辦一切報紙廣告

新亞細亞月刊

專門研究邊疆問題與東方民族問題之唯一刊物

△本期要目

插圖六幅
第二卷的本刊……胡漢民
南洋與中國革命
如何建設歐亞交通骨幹之徐州……戴季陶
嫩江森林調查……滕固梁
西康概況……楊仲華
蘇門答臘述概……王錫綸
新加坡築港之批評……趙簡子
日本教育之諸問題……魏崇陽
[illegible]

發行 上海白克路懷德里
編輯通訊 南京成賢街四[illegible]
分發行 南京成賢街亞細亞[illegible]
定價：每月一冊 半年[illegible] 全年[illegible]
歡迎直接定閱郵票[illegible]

藝術春秋

現代文學專號

△已經出版了▽

要目

●未來主義文學……張一凡
●表現主義文學……須予
●沒落中的前夜……梁少白
●弱小民族的新興文學……汪止豪
●作為本刊宣言的話……藝術春秋社
●「總檢閱」與「總答復」的尾聲……張一凡
●編後播音……編者

讀者一觀本刊之預告時時變化，便可想知本社同人對自課之工作，如何

敝店自去年分設來粵現在適屆週歲誕辰謹舉行大贈書券一個月用為紀念並酬諸君平日愛顧雅誼凡在期內到購本外版圖書美聯牌自來墨水筆文具等皆有贈書券奉送此項贈券概可抵價與現金無異大雅君子倘祈留意

一週歲紀念 大贈書券

一由二十年五月六日起至六月五日截止以一個月為限
一凡惠購本版圖書滿洋一元者奉贈書券毫洋四角
一凡惠購外版書籍地圖自來水筆稿紙信箋文具等滿洋一元者一律奉贈書券毫洋兩角
一未滿一元者概不贈送一元以上而未滿二元者亦作一元算餘照類推
一此項贈券概以門市為限同業批發不在此例

戰雲籠罩下之長江

何成濬限一月內築竣防禦工事
必要時放棄鄂西鄂北退守武漢
行營派兵包圍搜索各軍辦事處
孫連仲部向湘移動準備攻武漢

(十七日上海專電)何成濬十六日電漢行營、限一月內築竣武漢防禦工事、準備於必要時、放棄鄂西鄂北、集中兵力於武漢、北拒吉鴻昌、南防湘軍、

(又電)李覺、劉健緒等湘軍將領、在長沙有重要會議、川軍師長郭汝棟、張英均有代表參加、聞因何健尚在蔣手、多主張暫不發表意見、仍由省府出面、分電京漢敷衍、並派某副官經寶慶南下接洽、

(又漢口專電)漢行營十七日在後花樓破獲某軍事重要機關、牽涉湘鄂將領甚多、隨即派憲兵一排馳赴某某兩軍駐漢辦事處、包圍搜索達一小時、捕去三人、姓名未詳、官方極守秘密、

(又電)十六日起武漢施行特別戒嚴、居民見日來似有軍事動作、頗呈惶恐、平漢武長兩路、昨有軍車開動、

(又上海專電)外息、孫連仲部向湘境移動、係預定計劃、與川軍郭張兩部沿武長路北進、聯舊西北軍張印相吉鴻昌等部南下、奪取武漢、與豫北呼應、打通平漢路、石友三孫殿英東出隴海、孫連仲暨西北軍由江右東下、聞陳調元已有默契、湘桂軍由萍株路入贛、採十五年北伐軍進攻孫(傳芳)軍戰略、

山海關外人勢力調查

(山海關通訊)榆關當北寧要衝、商賈雲集、南關一隅、更爲熱鬧、什字街(俗呼日本街)一帶、日商櫛比、而違禁物品、亦多叢集於此、來此視察後、對北平新聞界曾言及此、茲更就調查所得、分錄於後、

軍營

本埠南海之濱、各國軍營均有軍隊常川駐守、皆爲借駐性質、非各地租界可比、日軍營設於三砲台、佔地甚寬、十餘年前、在該兵營附近、劃界埋樁、界內限制華人通過、其後則年年將界樁私自向外擴大、日復一日、年復一年、現面積寬長均達數里、亦任其侵佔、遊海時常見有日本式之石樁觸人眼簾、令人發生不愉快之感想、兵營附近、經過該處之華人、咸偶促異常云、

當行

榆關數經戰禍、華當商七家、皆被潰兵擄掠一空、損失難以數計、遂因之先後倒閉、居民受戰時損失、無當行調濟民生、爭以衣物送至小押舖中、外商遂有投機者設南家洋行、招人當質、一般中下級之華人、驅之若鶩、雖利高限促不計也、其後華當商、雖有一度復業之醞釀、迄未實現、日人見時機已至、爭投資開設當行、有風起雲湧之勢、質品雖違禁不顧也、質價分一二三等、期限分一二三月、質價高則限期短、價少則限長、價高限短則取贖難、一個月死號、價少限長可多得利息、質者雖明知上當、因用錢關係、不得不飲鴆止渴、現外部咨河北政府、取締日人在山海關開設當行、果能實現、固吾邑之福也、

烟館

什字街一帶之外商、表面視之、皆奉公守法、實際上多買賣黑白貨、入其內室、則見一燈獨對、短笛橫吹、香茶糕點、陳列其旁、此上級客也、卧犬之地、即可開燈、此其下焉者矣、近來臨榆公安局長范純嘏氏、飭警注意入室之吸客與販賣者、外商頗受影響、購者吸者均裹足不前、該外商遂改變方針、對於購者交錢後、貨品則由舖中待役送至附近華商舖中、購者然後取走、蓋侍役出入、警察不之疑、得安然無阻也、至其所售之烟土、仍用三種原料製成、即猪皮膏(或植物膏)烟土泥、嗎啡也、頂癮力甚大、吸過三四兩、則不易戒除、因其與直接吸嗎非等耳、至該土製造之精、雖老手不易辨云、

軍火

「南家」「掘切」兩行、均買賣槍械、餘者雖亦買賣、較之該兩行稍有遜色、去歲小白龍股盤踞臨撫交界時、其械彈均爲外商供給、憲兵隊則任護送之責、此事雖滿城風雨、然亦莫如之何也、

日陸軍編制改革

縮小內部充實裝備
設特殊師團一二師

東京訊、日本南陸相金谷參謀總長武籐教育總監、因決定軍制改革案之大綱、舉行所謂陸軍三長官會議、於一日午後起、在陸相官邸開會、先由軍制調查會幹事長小磯軍務局長詳細說明軍制調查會、迄今研究討論之經過及結果、續議關於編制裝備之大綱、陸相因鑒於目下財政困難、主張減少師團、或依於師團內部兵員馬匹等之整理縮小、以節經費、金谷總長因妨礙用兵作戰之進行、武籐教育總監亦因不便軍之教育編成、均不同意、二日繼續開議、陸相改提依於師團內部縮小之編制改正案、得其贊同、遂決定編制改革之方針、㈠現存師團數不減、㈡但添設特殊師團一二師、(不以步兵爲中心、而以新式砲毒氣彈等火力部隊爲中心)、㈢縮小特定師團內部、關於其採用方法、因採三單位制、(一師三團)不便演習、減少大隊、定額數有礙用兵作戰之進行、最後決定減少中隊定額、現行制度仍舊、於一中隊除中隊幹部及下士兵額數約一百三十四名)之定額中、減員約十名內外、編及各兵科、即於全國師團內之中隊一千一百二十六中隊中、減員約一萬一千二百六十名、依以節省經費約三百五十萬元、以此完成師團之裝備充實、(即機械化新式化)、三日繼續開議、獲得決定案、三長官會議即於是日終了、其討論內容大畧如下、

編制之部、㈠現有師團數不減、㈡縮小一部師團內部、以其經費充實其他師團之裝備、㈢更作重師團與輕師團之區劃、㈣於更減少各中隊之定額外、更依於一部地方部隊特科隊之廢止、與上項合計整理縮減兵員約二萬五千名內外及其馬匹、節省經費約六百五十萬元、(外加戰用基材之節減及各制度之改正約一百五十萬元、合計節省經費約八百萬元、)作爲新裝備充當費之一部、

裝備之部㈠各兵科機關槍之充實、㈡添設砲兵之輕榴彈砲、㈢添設騎兵之鐵甲汽車、㈣添設特殊工兵、(電信、鐵道重架橋、船舶、礦道、)㈤輜重兵汽車、輜重之添設及增加、上項新裝備充實、將先使各局科研究細目、其完成時期、依於用兵作戰上之某重大理由、期於倫敦條約有效期間之一九三五年前成爲完璧、

制度之部㈠陸軍業務之一部委任於民間工業力、㈡陸軍各官署學校等之廢合、

整理之部、依於上記編制改革案之整理、㈠軍馬補充部之整理、㈡依於經理部及築城本部之業務統區整理、㈢要塞之整理、

飛行家爭渡大西洋

靜待氣象學家發令
圖打破徐柏林紀錄

紐約訊、現有橫斷大西洋飛行家數名聚於紐約、靜候美國氣象台報告員吉穆保氏布告天氣順適可以飛渡大西洋時、即將乘機出發、此等飛行家中之米爾斯氏、即去年秋季中在紐芳蘭島之格雷斯港起飛而失事者、此次圖打破徐柏林機廿一日環飛地球一周之紀錄、將偕其同伴駕駛員普斯德氏取北大西洋之大圓路、經柏林英斯哥而至東京、再橫斷太平洋、經阿拉斯加回美、又女飛行家尼古拉斯姑娘擬單身於晝間橫斷大西洋至巴黎、又喜林氏用其立般的式機、擬飛至古本哈根、又包特曼氏計畫一種紐約羅馬間之秘密飛行、又湧朋氏及亨登氏(均富人而熱心飛行者、)擬作環世界一週飛行、於沿途減縮停留次數、務打破徐柏林之紀錄多日云、

國際賠償銀行

即開股東大會

貝塞爾訊、國際賠償銀行定於五月十九日在瑞士貝塞爾開第一次股東大會、主要議案二項如下、㈠股東配息年利六厘、㈡對於賠償債權國之長期存款、今後亦特別配息、

日社會民衆黨

併合運動已決裂

(路透社十六日東京專電)無產黨併合之聲浪、甚囂塵上、社會民衆黨對于黨中併合派運動、則擬作徹底阻止、九日將併合運動主謀者六名、決定以違背黨規除名、尙擬將全國併合一派齊除名、社會民衆黨之分裂、似已難免、

國際建築展覽

九日在柏林開幕

(路透社十六日柏林電)國際建築與屋宇展覽大會、已於九日在此正式開幕、參加者有二十二國、中國亦與其列、展覽各物極有價值、其中且有完全銅製之屋一所、預料四方建築界中人來觀者、必極一時之盛、

僑居各國美僑之調查

共三十八萬六千餘名
八千九百十五名在華

據美國務院發表、依該國駐海外各地領事館調查在本年一月一號、美國人民居留外國者之總數、爲三十八萬六千二百七十二名(此僅限於久居留或半居留者、其旅行或暫居留者均除外、)其餘調查依地域分爲八區、即南美墨西哥及中美、西印度及般墨達、坎拿大及紐芳蘭、歐洲、非洲、亞洲、澳洲、其中坎拿大及紐芳蘭美僑最多、共計二十一萬八千七百十一人、歐洲有美僑八萬八千三百〇九人、其中在法國者二萬五千九百六十一人、居首位、次爲葡、英、捷克、南斯拉夫、意、德、波蘭、蘇俄、亦有一千八百人、亞洲方面、在中國美僑最多、計八千九百十五名、次爲日本、三千七百五十六人、南美有美僑一萬三千七百二十四人、墨西哥及中美一萬九千〇十二人、西印度及般墨達二萬〇七百九十八人、非洲三千四百七十人、澳洲一千九百五十六人云、

日教授來華研究史跡

據日訊、東京文理科大學教授松井簡治博士與該校島田教授爲研究中國史跡、近乘日郵船上海丸來華、據松井教授語人、擬以四月之期至南華一帶研究、或至暹羅一行、當奈良朝時代遣使安倍仲磨留學於唐、曾於明州(寧波)詠一有名和歌、學界因其無歷史的根據、認爲一種傳說、博士等擬赴寧波調查其史實、歸時經由華北與韓京云、

俄棉在英傾銷

欲驅逐歐洲美棉

利物浦訊、三月底一星期、俄國棉花輸入英國、達五萬四千捆、同期間美棉輸入額僅二千包、其價格亦較美棉廉二分之一至四分之一辨士、最近俄國之棉花傾銷、不獨蘭開夏、於美國方面亦感大威脅、而其品質、堪匹敵得撒棉、紡織公司已以美棉六成俄棉四成之混合棉紡成優良棉紗、俄棉生產地現尙未明、其傾銷之目的、似在驅逐歐洲美棉云、

荷開種膠會議

(路透社十六日海牙電)荷殖民部十五日在部內舉行樹膠種植會議、荷屬印度羣島農務司般納氏亦有列席、大會議決組織分委員專任調查樹膠問題、以便向殖民部作詳細報告、分委員主席將以教授巴西氏充任、

墨將改用金幣

銀業界一致贊成

(路透社十六日墨西哥城電)墨西哥因墨銀幣起落無定、特運大幣美金入境流通市面、以期穩定銀價、又墨銀業界已召集會議、議決一致贊成改用金幣制、幷決組一聯合機關、專任調劑外匯禁止謀貶低銀價之投機事業、據財部佈告、謂今得國內與國外可自由用金交易、又國內有數處地方已電政府、謂近來銀跌、以致商務完全停頓、請即設法補救等語、

逕啓者查五月十八日爲陳英士先生殉國十五週年紀念日自應舉行紀念茲定于是日上午十時在省市黨部大禮堂舉行廣東各界紀念陳英士先生殉國十五週年大會除通告外相應函達査照務希屆時派代表四人參加開會爲荷此致

各機關團體學校

廣東各界紀念陳英士先生殉國十五週年大會籌備處

來論

忠告三何一魯

陳季博

本日得見三何一魯通電全文，取閱一遍，覺得滿紙讕言妄語，自非痛加駁斥不可，雖明知此種電文，由南京發出，未必出自三何同志及魯滌平同志之眞意。然而不妨姑且說幾句，轉作忠告他們一番也。此次中央四監委鄧林蕭古諸黨老，因不忍 總理及各先烈艱難締造的黨國淪亡敗壞於蔣中正一獨夫之手。故揭發其六大罪狀，提出彈劾，事事都有根據，所謂言人所不敢言，發人所不敢發者，乃辯護之者，謂爲摭拾蜚語，肆意攻訐，何其昧良飾非，至於此極。蔣中正毀法亂紀，暴戾恣肆，日甚一日，莫敢誰何，今四中監委提出彈劾，省市黨部及陳總指揮通電擁護彈劾案，正所謂伸張正義，主持公道，何得謂爲發洩私忿。自中央四監委劾蔣案發表後，粵桂兩省軍政黨及民衆各界，首先通電擁護，其他各省及海外各僑胞各黨部，莫不大動公憤，一致贊同，打倒蔣中正，所謂人同此心，心同此理，何駭異之有。至中央五監委之勸告，雖三尺童子，皆知出自蔣中正一人之刼持，今三何一魯之通電，亦無非出於蔣中正一人之刼持強迫，自無疑義，有眼識者，寧爲所欺乎。我廣東爲革命策源地，顧名思義，自當首先出而仗義執言，爲天下倡，此陳總指揮等江日通電所由來也。伸張正義，主持公道，明辨是非，維持信義，整飭法紀，打倒獨裁，奠定黨國，乃出於萬不得已之舉。又恐蔣中正頑抗不納，法律失其制裁，黨權失其作用，再進一步，自非舉兵討伐不可，所以積極準備軍事，即所以鞏固革命策源地，促蔣氏最後之覺悟，謂爲威脅蔣氏一人則可，謂爲威脅中央則不可也。威脅中央，與制裁蔣氏，打倒蔣氏一獨夫，形式已有不同，其精神尤不可同日而語。背叛革命者，其滅亡尤速，今蔣氏近來所爲，無法無天，違背信義，蔑視黨德，正所謂背叛革命，惟私是圖，其滅亡自可翹足而待。何同志等果有愛護黨國，愛護蔣氏之誠意，自應與粵桂兩省取一致行動，力促蔣中正最後之一悟，而挽回黨國千鈞一髮之危機，何不自省自奮如是，反謂陳總指揮等如有愛護黨國之誠意爲不應有此舉乎。至胡展堂先生爲黨中元老，且身爲中央委員，立法院長，何得因蔣氏一己不滿其所爲，遂擅自拘押。又復否認監押，再假黨權以施其壓迫，藉黨員無自由一語，遂令監禁南京私邸，直至今尙不能行動一步，一般中央委員，黨中元宿，懾于蔣氏一人之淫威，明知蔣氏此舉，爲毀法亂紀，皆敢怒而不敢言，今幸中央四監委毅然決然，不顧一切，出來仗義執言。陳總指揮等痛黨亡之無日，爲國家爭人格，爲天地爭正氣，乃繼省市黨部之後，出而通電擁護劾蔣提案，期其見諸實行。此乃革命黨員忠實同志對於黨國應有之義舉，何得謂爲獨異之主張。吾輩黨員，自應聽命於黨，服從黨命，決不能聽命於蔣，服從蔣氏一人之謬令也，軍人自應服從黨義，免蹈武力干政之嫌，但以蔣氏一人之毀法亂紀，違反革命精神，違背 總理意志。把持一切，法律無靈，自非集合全國革命同志民衆武力，奮起糾正不可，何同志等何竟昧昧於此，漫不加察乎。至謂「若必以私人之意氣，少數人之成見，一意孤行，不惜破壞黨國，雖欲不謂爲背叛革命，而不可得，」此正爲蔣氏一人寫照。如擅權拘押胡展堂院長，排斥老同志，庇縱宵小奸變，弄權竊位，培植個人封建勢力，違反 總理天下爲公之革命精神，破壞黨國基本之革命力量，此皆蔣中正目無黨紀黨德，蔑視國法正義，妄逞私人之意氣，曲徇宋子文邵力子陳果夫等少數人之成見，一意孤行，不惜破壞黨國，此正蔣中正口口繼承 總理，日日與 總理遺志背道而馳，不謂爲背叛革命而不可得之鐵証。何同志等果有良心，能不是認之乎。廣東爲革命策源地，目覩蔣中正背叛黨國，違反 總理遺志，舉國內外騷然，革命前途，已成絕望，自非集中革命力量，首先仗義執言不可，否則無以對 總理，無以對先烈，更無以對全國革命民衆，無以對自己。今我輩所恃者，惟此革命人格，革命精神，正義公道，國法黨紀而已，他非所計也。陳烱明背叛 總理，藉便私圖，故結果必敗，今蔣中正橫暴陰險，比之陳烱明，有過之而無不及，結果非身敗名裂不可，蔣中正一人不足惜，其如黨國將隨之敗壞不堪何。此粵桂兩省黨軍政各當局，所爲劍及履及，共起討賊，不忍坐視者也。何同志等果有所動於中否乎？赤匪肆毒於湘鄂贛諸省，擾攘經年，天怒人怨，蔣氏爲保全自己實力計，僅派別部軍隊會剿，又庇縱邵力子暗通機要，任其坐大肆虐，魯主席縱匪不辦，剿共不力，尙得靦顏保全其位，蔣氏果何居心，誠非局外人所能測度者矣。至此次首義討蔣，乃陳總指揮等上體 總理以黨建國之遺志，下察民衆贊助革命之熱誠，不忍我革命先烈艱難締造之黨國，敗壞於蔣中正一人之手，故不避艱險，不敢苟安，毅然決然，首先聲討，西南各省響應與否，係另一問題，爲自己良心所驅遣，爲天地正義所催促，凡我武裝同志，忠實黨員，有一分力量，即各盡一分責任，有死靡他，向前奮進而已，成敗利鈍，所不敢計也。張桂兩軍努力革命不少，黨內外俱所深知，今與聯合戰線，一致倒蔣，只希望能爲黨國之用，能爲黨國除獨夫，能爲黨國爭正義，陳總指揮固毫無引爲我用之意也。當此討蔣殺敵救國之時，無論武裝同志，以及全國革命民衆，能爲黨國努力，不徒供個人驅策者，皆可聯合戰線，協力合作，所謂黨國興亡，匹夫有責。張桂軍對于蔣氏聲罪致討，直意計中事耳，誰復得引而利用之。今日中國欲謀實質上的統一，非先團結黨的力量，由整個的黨的統一，進而謀國家的統一，則和平統一，終無實現之一日，然而蔣中正年來所爲，操縱黨權，排斥元老，組織小團體，結合大同盟，直接破壞黨的統一，即間接破壞國家的統一，所以今日破壞統一之局者，厥惟蔣氏獨裁政策，公等正陷其術中而不自覺，其他中央委員，多瞻狗顧忌，心知其非，而不敢直斥其謬，任令蔣中正一人，爲所欲爲，何怪乎全國海內外同志，羣起而詰問，而 總理在天之靈，又將何所安慰乎。廣東軍費之增加，財政之困難，完全由於蔣中正一人，予取予攜，造成內亂，把廣東革命之成績，徒供彼一人之犧牲，今不知自責，反以責人，可恥孰甚，可痛孰甚。現在陳總指揮等通電，擁護四監委劾蔣案，何同志等果有明是非，重信義，愛法紀，愛黨國之誠，自應共表同情，協力贊助。今反爲蔣中正一人作護符，代辯釋，置黨國安危於不顧，視國法黨紀如弁髦，此乃吾黨可哀可痛之事，公等竟忍爲之乎。公等須知今日打倒蔣氏一人，正所以拯救黨國，正所以鞏固統一，正所謂不忍革命光榮歷史，爲暴戾無比的蔣氏一人毀棄無餘，旗色非常鮮明，主張非常明白，態度尤其非常堅決。今日欲剷滅赤匪，拯救吾民，非打倒蔣氏不可。欲使政治清明，民生樂利，民權伸張，民族繁榮，尤非打倒蔣氏不可。打倒蔣氏一人，本黨忠實同志，纔有團結努力之時，本黨主義政策，纔有逐漸實現之日，我輩憂黨憂國，不敢後人，噓後忠告，惟望一致努力，共同打倒蔣氏一人，以謝黨國，以謝天下。公等如欲善保數年來努力革命光榮之歷史，非打倒破壞和平統一獨夫專制之蔣中正不可。此理易明，無待贅述。廣東爲中國之廣東，對于革命致力不少，今爲國民革命前途計，惟有集合革命力量，振起革命精神，與反革命的蔣中正作殊死戰，始有辦法。今日我輩已經認定自南京國民政府成立以迄今日，總理主義政策，不能實行者，蔣氏爲之梗也。本黨忠實同志，不能結合共同努力者，蔣氏爲之梗也，政治日見黑暗，民生日見凋敝，社會日見混亂，工商各界勞動階級失業日見增加者，蔣氏獨裁爲之也。蔣氏罪惡，日見顯著，蔣氏聲威，掃地無餘，蔣氏一日不倒，中國革命一日不能成功，本黨政策一日不能實現，所望全國革命民衆，合力圖之。夫一廣東非廣東人所得而私，中國尤非蔣氏一人所得而私，蔣氏已甘爲黨國之罪人，吾輩革命同志，其又何能默爾而息乎。廣東爲中國之廣東，決非個人所得而割據，軍隊爲國家之軍隊，亦非個人所得而私有，斯言也，天經地義，誰敢出而否認，試問中央爲黨國之中央，斷非蔣氏一人所得而把持之也，軍隊爲國家之軍隊，亦非蔣氏一人所得而私有也，果能明乎此，則廣東今日爲革命策源地之光榮歷史計，對於蔣氏叛黨禍國，首先仗義執言，聲罪致討，豈得已哉，豈得已哉。敢掬誠以留諸三何一魯四同志，及中央委員諸公。

號 (五)歡迎梅博士南來 (六)傳染(地獄中的女性別卷之一) (七)鐵椎 (八)編者談
皮凡 何礎 何 編著
大書坊發賣
◁版五枚
月刊 優待預定
要目
波蘭的故事
托爾斯泰論莎士比亞
不變的戀人
鍾憲民譯 袁牧之 東聲譯 烏文譯
◎定價：全年三元 半年一元六角
◎預定處：南京成賢街中國文藝社
◎代售處：泰山書店及各大書坊

白崇禧等昨日抵省

李品仙葉琪各將領偕行　張發奎今日可由梧來粵

（本市消息）自粵省發難反蔣後、張桂軍一致奮起響應、現該省第一方面軍總指揮白崇禧、爲會商兩粵討蔣軍事起見、特于昨十七日上午一時由梧偕湘軍第八軍長李品仙、獨立師長葉琪諸將領、聯乘南強軍艦東下、即日下午五時安抵省垣、茲將白總指揮抵省詳情、訪誌如下、

啓程　白總指揮此次來粵、原擬偕第四軍長張發奎同行、抵梧後、張軍長因公羈阻、未克動程、祇由白總指揮先行、事前八路陳總指揮得訊、即飭海軍司令部、派出南強光華兩淺水艦、赴梧迎迓來省、白總指揮隨於十七日上午一時、由梧偕李軍長品仙、葉師長琪、暨總參謀長陳雄、蒼梧縣長廖百芳及隨侍副官衛弁等多人、聯乘南強光華兩艦啓程東下、至陳總指揮預派赴梧歡迎之馮祝萬氏、亦於是日隨同回省、

抵省　白總指揮等、自是日上午一時、由梧乘艦啓程後、下午三時廿分鐘即安抵河口、轉乘此間派備候迎之廣三花車上省、下午五時五十分鐘、白總指揮等所乘之花車、已駛抵石圍塘車站、車停定後、陳總指揮代表憲兵司令林時清、及總部副參謀長杜益謙、公安局長陳慶雲及各歡迎者即登車與白李等握手、在車中敘談少頃、即聯同白總指揮等下車、步行至河岸分搭南雄小崑崙端洲等小輪過黃沙登岸、轉乘汽車赴東山退思園休息、是日三水及黃沙一帶均派有憲兵保護異常周密、

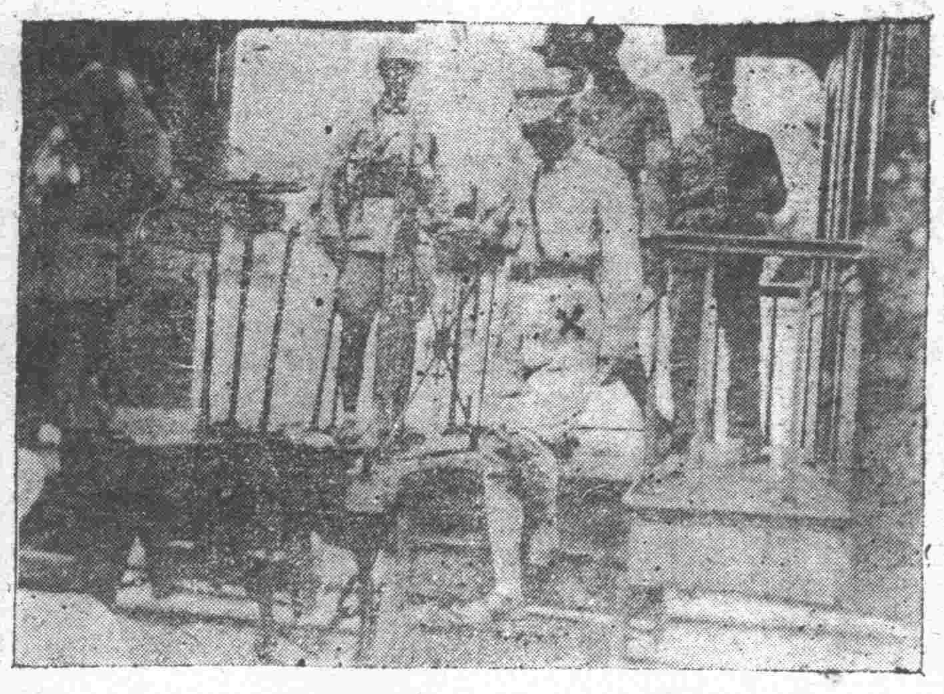

昨日抵粵之白總指揮崇禧（×）（本報攝）

談話　當白總指揮李軍長等下車時、身穿軍服、精神奕奕、笑容可掬、記者乃趨前叩詢一切、茲紀述其談話如下、（記者問）白總指揮何時由桂動程來粵、此次來粵同行者爲何人、（白總指揮答）余（白自稱）係于本月十二日由南寧動程赴梧、十四晚抵達梧州、今晨一時由梧啓程來粵、同行者有李軍長品仙、葉師長琪、廖縣長百芳、陳總參謀長雄、（問）張軍長發奎何故未同行、李總司令宗仁、現在何處、可否見告、（答）張軍長現已由邕乘船赴梧、計程今（十七）晚可抵梧州、明（十八）日可由梧動程來粵、李總司令現仍在邕、（問）白總指揮等、此次來粵有何任務、（答）余等此次來粵、係與當局會商討蔣軍事、談至此、記者又轉詢白氏隨員、據稱桂軍有二師部隊、已開抵梧州、將令同各友軍共同討蔣云、

讌會　昨（十七）晚、本省軍政當局設筵於東山退思園歡讌白總指揮、李軍長等、是晚列席者有白總指揮崇禧、李軍長品仙、葉師長琪、廖縣長百芳、陳總參謀長雄、及陳總指揮濟棠、古文官長應芬、許代主席崇清、暨各軍政要人等數十人、七時許進餐、席間會談甚洽、直至十時許始散、

孫希文抵南京

（十七日上海專電）孫希文鈫（十六）晚到京、深夜謁蔣、至十七晨四時始赴辦事處下榻、十七下午復謁蔣、

英使今日到京

將再商法權

（十七日上海專電）英使十六日由滬乘輪入京、十八晨可到、將于本週內與外王續商法權、

民會草草閉幕

一個出席代表之衷心話　若非四監委提出彈劾案　蔣中正總統夢早已完成

（十七日南京專電）民會十七晨閉幕、有某代表未參加閉幕禮即來滬、據云、各省代表多人將赴滬杭遊覽、並謂以民會責任之重大、主席團竟有主張十五日閉幕者、今雖延長一二日、會期亦僅十一二天、以全國之大、議案之多、乃於短短日期內草草完事、殊爲憾事、當余等初到京時、即有人以總統問題徵求意見、余等即恍然而悟民會召集之眞意所在、屢欲離京而不可得、幸留粵監委即於會前提出劾蔣案、一時謠言蠭起、天下洶洶、蔣雖倔強、鑒於環境險惡、卒未敢提出總統制問題、余等得免豬仔之譏、亦云幸矣、言下無限感慨、

（又電）民會十七晨九時行閉幕禮、參加人計主席團于右任、戴傳賢、張學良、周作民、吳鐵城、陳果夫、陳立夫、劉純一、秘書長葉楚傖、秘書主任程天放、中委國府委蔣中正、何應欽、陳果夫、朱培德、吳敬恒、蔡元培、李石曾、張人傑、邵力子、宋子文、王樹翰、陳布雷、何成濬、王柏齡、孔祥熙、恩克巴圖、張羣、王正廷、方覺慧、張道藩、克興額、張貞、朱家驊等全體代表胡庶華、莊崧甫、張之江等及中外來賓約千餘人、由周作民主席、行禮後、主席團推于右任讀大會宣言、全體鼓掌、表示贊同、次主席團推戴傳賢致閉幕詞、畧謂全國國民渴望多年之國民會議、今日在很圓滿結果中行閉幕禮、民會是 總理遺囑所昭示、直至今年戡平叛逆、乃克召集、民會總事務所在二月十七成立、至今僅爲三月、以中國地方之大、交通不便、全會於三月之中開會閉幕、完滿舉行、此皆各地人民熱誠擁護、始克有此、本會議之重大任務在完成建設、而建設之基本爲約法、故本會議亦可稱爲約法會議、現在制定之約法、完全根據 總理遺教 總理遺教所昭示我人者爲教養兼施、此次制定約法、對於教養工作、已有明顯規定、希望大會閉幕後、全國國民與政府一致努力於教養工作之開始、全國人民均瞭然於 總理遺教、對建設事業有確定之信仰、與努力創憲政之實現、爲期不遠云云、次蔣中正致詞、旋呼口號散會、

（又電）十六日下午二時末次大會、出席代表四百六十三人、列席六十八人、主席戴季陶、整個討論各案、均照審查報告通過、又通過臨時動議六案、㈠關於禁烟案、由代表閻寶航及蔣介石發表意見後、決議照蔣報告擬定決議案、幷通過蔣所定辦法、㈡由國府以五萬元在會場前場中建造總理銅像案、決議通過、㈢請國府速製定國歌、在國歌未製定前、以黨歌作國歌案、議決通過、

（又電）民會代表三四日內均將回籍、蔣各送贐儀有差、願遊滬杭者並派員陪往、

組織軍政府確息

採委員制不設委員長　軍府地址已佈置就緒

（專訪）自討蔣各領袖、決定在廣州組織軍政府之消息傳播後、各界民衆極注意於這個問題、認爲軍政府一經成立、關於討蔣軍事政治、有了統一的權力機關、以執行之將來討蔣軍事的成功、必極迅速、若將各方面探聽關於組織軍政府的消息、綜合起來、得一較爲眞確的消息、

日前轟傳軍政府於本日成立、後忽改期、一方面因籌備關係、同時亦因廣西方面軍事領袖未及如期趕到、且未到者、稍遲數天、亦多有各方面領袖必可到齊、或負責代表到來、即行成立　聞廣州市及各縣廣西南甯梧州各處仍積極籌備關於慶祝事宜、昨日白崇禧李品仙諸君一行抵省、係代表廣西方面接洽討蔣軍事事宜、聞于成立軍政府事宜、催促亦甚力、又聞汪精衛先生亦擬于軍政府成立之前自某地來廣州、共勷討蔣軍政事宜、

在這一週內廣州必有轟動全世界的討蔣軍政府產生出來、汪先生想是組織軍政府當中一個人、據一般人推測、汪先生來粵與廣東當局一致討蔣、不惟兩廣西南討蔣各軍愈形團結、即北方素來反蔣各軍、亦必一致加入軍政府、聲勢浩大、蔣可不戰而倒云

又聞汪先生此次來粵左右同來參加討蔣工作者、皆係純潔份子、向有一二爲國人所非難者皆屏絕不與偕來、以免防碍討蔣工作云、

此次各方羣起討蔣、因蔣破壞黨紀、違犯國法、假借中央以造成個人獨裁、聞組織軍政府諸領袖將力反獨裁制度、擬用委員制、設常務委員多人以主持之、或以爲此次各領袖討蔣係與蔣氏爭主席、眞不値識者一哂云、

蔡廷楷回省參加討蔣

電陳總指揮報告抵南雄　十九路軍軍費運解入贛

（本市消息）自八路軍揭櫫討蔣後、十九路蔣蔡兩師長、以久隸陳總指揮旂幟之下、對於團結革命軍人力量、一致反蔣、極所贊同、十二三等日、十九路總指揮蔣光鼐、曾在贛南開會、討論反蔣問題、業經全體議決、一致通過、擁護軍政府、故特派六十師長蔡廷楷回粵參加此次粵桂高級軍事會議、査蔡已動程南來、於十六日已到達南雄、旋即有電來省報告、畧謂楷今日抵南雄、兼程來省請訓、廷楷叩、銑（十六）印、又該路軍日昨由後方向八路總部領有軍餉數十萬、派副處長黃和春押解入贛、昨據六十師訊息、黃副處長十二日抵達大庾後、十三日續繼起程開赴贛州、蔣蔡兩師長事前派有第一三九團鄧志才部、六一師教導團梁世驥部兩團、到大庾接運入贛、此間該師、經理處長葉少泉、已於十六日接黃和春自贛關于此項之電告、又第六十師第一百二十旅長區壽年、昨派出參謀廖子明、副官譚某回粵招募新兵、廖參謀等於十六日下午六時許抵省、據談述前方旅部現在興國澄樂墟、劉占雄旅部設在龍江墟、蔣師長在贛州策劃軍事、積極剿匪云、

北方軍事發動期

在張學良離京北返後　現正向蔣索取軍費中

（又北平專電）華北有軍事佈置、當局態度殊鎭重、此幕揭開約在某鉅公北返及晉編遣費及石友三餉項領到之後、

（又上海專電）民會閉幕、張學良請遊杭再返、蔣留出席五中全國、張答余非中委、蔣無以難、

（又太原專電）傳馮玉祥曾秘密到太原、與某方代表接洽、但官方否認此事、

（又開封專電）劉峙派兩旅在焦作一帶佈防、宣稱剿匪、惟聞係防西北軍異動、

（又上海專電）張學良電平、定游滬杭後即北上、　廿七到濟南參加華北運動會後月底到平、

（又北平專電）十七日商震携借款回晉、臨行時談晉將領對粵通電在考慮中、大約俟余回後如何應付時局、當有重要表示、刻下副座尚未離京、不便表示、

班禪派代表調查康藏情況

（十七日南京專電）班禪派代表入川、調査康藏事件、俟得覆、始定解決辦法、向中央貢獻、劉文輝電京、表示歡迎班代表、

閩省財政問題

楊宋數度商洽　仍無具體辦法

（十七日南京專電）楊樹莊與宋子文數度商洽、對閩財政仍無辦法、宋謂閩省未能澈底統一、爲有整理可言、若必靠中央接濟、實難爲繼、楊因此決暫不回閩、

某中委疏通彈劾王伯羣案

（十七日上海專電）監院劾王伯羣案、某中委尚在疏通中、

八路軍班師後之梧州

第一方面軍接收將完竣　各機關分別裁撤或成立

（本市消息）兩粵合作討蔣後、梧州防務、已由第八路行營移交第一方面軍接收、日來已在積極辦理中、二十左右方可交接清楚、茲將各情誌左、

八路行營返省　梧州及八路軍駐紮各地之桂省防務、現已移交第一方面軍接收、所有部隊調粵、行營自無繼續之必要、早奉陳總指揮令結束、惟因移交未清、迄未返粵、前據確訊、二十號可將軍政兩務交第一方面軍接收清楚、行營至遲廿二抵省、惟移設北江與否、刻尚未定、至其餘各師旅團之駐梧辦事處、亦一律回粵、

設總司令行營　第一方面軍總司令部、原設於南甯、現李總司令宗仁、以兩粵既合作討蔣、爲聯絡密切、利便戎機計、特派軍長夏威在梧組設總司令部行營、夏氏已到梧籌備多日、即可成立、其內容組織、祇設參謀副官經理交通四處、不管政務、祇理軍事、參謀處長亦經委何海傳充任、地址即在原日之八路行營、今明日可開始辦公、至桂省政務以邕政治委員會爲最高機關、梧州市長亦由該會委李宗仁之外甥黃朝先充任、至蒼梧縣長廖百芳則由夏威電請該會加委、其餘各機關刻尚未決定、

各機關之情形　接收貴縣梧等處防務、係桂軍四十三師黃鶴齡部、現已分別開到、先後將各機關接收、除高等法院、航政局、財政特派員署、統稅局等機關、南甯已有、應行裁撤外、餘多仍舊照常辦公、

擬設警備司令　梧州防務、經由桂省第一方面軍四十三師黃鶴齡部、開到接防、茲聞李宗仁現以梧州爲水陸交通要衝、對於維持治安等事、倍應縝密、故擬設立梧州警備司令、及衛戍司令、司令一職、即以黃鶴齡兼、專負維持治安之責、

設立航空學校　李宗仁頃爲發展航空事業起見、決定組織航空學校、並電促中華航空協會主席陳際熙歸國負責籌備、畧誌前報、茲據航空界確訊、李宗仁月前向某國訂購飛機七架及摩打多件、現已運抵龍州、幷着陳氏即在梧籌設航空學校、其學員方面、聞決定由各部隊挑選青年官佐及精神強健若干名、經過身體驗查後、即可入校練習飛行、幷另設民用航空班、專事訓練民用航空人才、最近留美法日之航空人才已有多數回國、如留美之唐夏威、駱無畏、陳友志、王北流、留法之薛仲述、張發明、留日之方未文、袁家驥、留德之萬方服等均已先後歸國効力云、

平綏路局計畫整頓全路工程

更換枕木鋼軌橋梁等　添修水塔機廠保險岔

（北平特約通信）平綏鐵路、爲我國西北最大之幹線、起豐台而終於包頭、全線共長一千三百餘里、跨太行山陰山而西、工程至爲艱鉅、建築之初、分三次進行、㈠由豐台至張家口、於光緒三十一年開工、三十三年工竣、㈡由張家口至綏遠、宣統元年開工、民國十年工竣、㈢由綏遠至包頭、於張綏工竣後、即繼續開工、至民國十四年、全路工程、始告完竣、開始通車、但未及一年、西北戰事發生、沿及全線、自此之後連年均遭兵燹、致全路殘破不堪、故現該路當局、擬有全路工程具體計畫、大事整頓、茲覓其計畫誌之於下、

抽換枕木　該路本枝各線、及停車場岔道等、共計須鋪墊枕木一百五十餘萬根、另每根枕木、使用六七年、即須更換一次、而免路釘折卸、路軌傾斜、致生行車出軌之危險、但自民國十年以後、即未能盡量抽換、由民十四至民十七、計共抽換枕木三萬餘根、十七年以後、以迄於今亦只抽換十四萬餘根、總計最近六七年來、不過抽換枕木十七八萬根而已、不及全線十分之二、是以最近調查全線枕木、槽朽腐爛不堪使用者、竟有五六十萬根之多、若不急爲更抽、則幾有不能行車之虞、査枕木每根、需價二元有餘、若此時遽予全線更換、則需款過鉅、財力殊有不及之處、聞該路當局、現擬變通辦法、將全線一百五十餘萬根之枕木、分爲五期更換、每期更換五十萬根、以五年時間、即可使全線枕木、恢復原狀、

更換鋼軌　該路關溝一段、因地勢關係、爲特工程、所鋪鋼軌、係用山北式八十五磅加硬鋼軌、但自該段通車迄今、逐二十年、未曾更換、致輪軌磨擦日久、將鋼軌外緣、損耗約二分有餘、該段路線坡度甚高、機車到此、必須開加大馬力、始能行駛、倘不急予更換、在在有行車出軌之危、故該局現擬將段鋼軌、抽換六千條、其換下之舊鋼軌、擇其尚能使用者、則以之移鋪岔道、以策安全、

更換橋樑　該路綏包段、及大同支線、所有明橋、均於建築時、暫用方木、以代鋼樑、而豐鎮至綏遠間、亦有間用木樑者、使用多年、大半蝕朽、倘不即爲更換、則危險萬端、故該局現擬更換二十英尺孔之橋樑一百三十四架、三十英尺孔之橋樑二十二架、十二英尺孔之橋樑四百八十六架、十英尺孔之橋樑一架、共計六百四十三架、以策安全、

抽換道岔　該路各站道岔、迭經軍事行動之故、致已壞及將壞者、不知凡幾、若不抽換則有機車過軌、互相撞碰之危、故該局現擬更換濱岔、計八十五磅者五十付、六十磅者三十付、至於綏遠至包頭段內、近年經運逐漸振興、原有貨棧貨岔、不敷分配、迭經商棧請求添設、統共須添置六十磅者一百付、藉此擴充營業、

添建機廠　該局南口機廠、原係準備修理平張一段車輛機件而設、故房屋甚小、嗣後張綏綏包各段次第通車、而運輸日繁、車輛增多、該廠規模遂嫌狹小、於修理工作、日夕不遑、致每有延誤時期之處、影嚮于營業之轉運、所關甚大、且該路關溝段因地勢關係、須用大馬力之機車、然以該廠規模狹隘、致該號大馬力之機車、不能入廠修理、當民國十四年間、對於該廠、曾經計畫擴充、所有添設房屋之圖樣並已製定、總計需款約在五六十萬元之譜、而於添購機械等、不在其內、此筆款項、亦擬由加收貨運站務、維持費項下撥充、嗣因迭經兵燹、當局遂無暇及此、故現該局擬於此項基金未經籌備以前、先於附近暫建一小機廠、專爲修造各項道岔號誌配件之用、嗣基金籌足、再行併入大廠、

修保險岔　該路南口站之保險岔、因民國十五年發生戰事之後、其第一號長三里餘之保險岔以及三角轉盤等均被折毀、其第二號計長五里餘之保險岔亦僅餘鋼軌五十餘節、完全失其保險效用、該站地勢陡峻、非有保險岔、則危險極大、然自十五年經戰事破壞之後、迄今尚未修復、故該路現擬即行着手修理、以保行車安全、此外對於濱磁號誌進車線洋灰柵等等、均有修理必要、擬一併計畫修理、此種計畫、業由該局總工程司起草、分呈鐵道部及張副司令、俟得批准後、即分別開始進行云、（五月七日一得）

盧布損失決不讓步

（十七日哈爾濱專電）中俄會議中贖路問題、因盧布損失案、爭議劇烈、我方正從事調査損失確數、決不讓步、本省民衆對此事、特殊注意、

創刊號　（一）清算年來中國的文藝雜誌……何厭　（二）藝術？批評？……春紅雨　（三）裸體……林英寒流　（四）梅博士底藝術有辱女性……陳麗嫻　出版多日各……▷每期零售……

文藝　二卷三期　本期　插圖——名畫一幅——　前期維多利亞時代的英國文學……韋叢蕪譯　倪雲林……凌叔華女士　一個學習檢察官……李青崖譯　戰後二十年法國文藝社會及出版界的幾種傾向……謝康　愛……金滿城　金魚……傑子

慶復中　百補藥精

第一卷第六期出版了創刊號再版了

外蒙古獨立運動的剖析　韓開瀾　希娜日記　蔣用賓
之開發問題　馬鶴天　稱句與華僑　印維廉
二一三號 ……所 雜誌 …… 公司 …… 售二角 …… 元二 …… 以上計

秋

各書坊出售

事
興奮與努力來，誠然！本社自內部整飭以來，前進之精神，確勝於過去，並於本期內容之時時變化原因，則請閱「播後播音」即可知矣。

本月二十日星期三開聲放影
五彩歌舞片

新國民有声影戲院

娛樂昇平

看五百個舞女的玉腿——迷人！
聽百廿五個樂師的齊奏——動人！
賞世界名曲七支的綺艷——醉人！
見偉大艷舞十塲的繁華——蕩人！
全部對白，全部歌舞，局部彩色，
搜羅盡荷里活的美女貢獻一堂！
把整個百老滙的奇詭萃在銀幕！

印有歌譜特刊隨劵附送座位編有號數即日定座
地址下九甫馬路
電話一〇七四〇

來粵舉行

上海梅花少女歌舞團空前的歌舞大會

日期地點及詳細節目當於日內披露

南關聲片影院
五月十七至廿三日放映

新月

世界著名歌王歌后
羅蘭士鐵拔
基里絲摩亞
合演

全部對白香艷歌樂戰爭聲片

民國十年之雙十節創刊

十日旬刊

第廿一期要目
「五月」(餘生)　社會科學研究法之管見下(方非)　什麼是地理學(子壯)　德國裸會印象記(石青)　省立一中學生生活兩則(漢，鹿)　華京與芝城美行通訊(琪)　補習英文的幾個問題(余仲平問)　怎樣應付許多陌生男子寫來的信(薇問)

第廿二期要目
(谷陵)文學上幾種主義的騷動(石青)　中國社會現階段問題的研究前篇的解釋(瑞鍇)　法國的「黃種巡察團」(漢光)　爭氣和爭閒氣(瑞鍇)　國際短訊五則(蕙)　民大童軍四邑旅行前六日記(湛)　佛山的中學生(天民)　歐美文壇短訊六則(民猶)　十日碎件四則(綺明)　如何才追上時代(李為民問)

定閱半年本市六角市外七角 份銅元五枚 各學校各書店均有代售
總發行及通訊處 廣州市財廳前 神州國光社

昨睡不濃人欲醉　杖藜扶我過橋東

假如昨晚沒有睡足今晨早起後當然會精神萎靡頭昏欲醉行起路來也必須杖藜扶持而且還有墮地落水的危險像這情境最好是服了虎標頭痛粉了服了虎標頭痛粉可以不昏精神也可振作便無須杖藜來扶了

廣州總代理西堤二馬路永生藥房
廣西總代理梧州小南路震亞房藥
虎標永安堂藥坊啓

工務局招投工程

茲定於五月十八日下午二時在本局開投工程如下(一)建築大沙頭門朱執信先生紀念碑(二)建築虎土堤木橋如有願意投承者可到本局建築課取閱章程圖式屆時落票競投此佈

承辦廣東全省屠捐厚德公司啓事

本公司已奉財政廳給發令告茲擇定十八甫富善西街第七十號門牌為辦事處各方如有函件請按址投遞可也

執信校友會籌備處通告

本會籌備署緒特此通告請先後離校中少員生務依限前來報名入會其前已報名者亦須從新登記限期五月十二日至五月二十八日止地點執信學校東山粵秀體育會良友公司

廣東守備軍幹部教導隊各同學注意

我同學為成立通訊處起見經於五月十日集會選出弟等為籌備委員現擇定廣州市大東門東皋大道東信巷五號二樓為臨時通訊地址特登報告知希　各官長學生學兵迅將最近住址及狀況詳細報來勿延為荷

何敦恕　王熙華　蕭斯澤　雲　程　陳　東　覃錫友　容天人　同啓

中山大學招投工程

本校茲有加建僑生宿舍工程一項定期五月廿三日(星期六)下午二時在本校工程辦事處當衆開投如有意承造是項工程者希即携備按圖銀五元前來領閱圖式章程屆時競投可也

粵路股東鑒

現准廣韶路局將二十年五月份公債息款毫洋肆萬元支撥到會又第二期息款派至六月底止領息者須將全張債票繳驗路遠者准將數次到期息票合併領息(以六期為限)此佈

粵路公債基金保管委員會

國立中山大學招生廣告

本校招考文法理農醫本科新生各一百名高中二年級生五百名高中一年級生三百名報名日期由七月一日起至三十一日止有志投考者即到本校閱章報名可也

廣州市記者公會通告

為通告事現據本會會員黃漁公(即仲持)家屬報稱黃漁公同志於五月十四日因病逝世依據會章第七條第三項應通告同人致送賻金一元(多送者聽)為此通告務希各會員於一星期內將該賻金逕交本會庶務員謝詠泉君代收彙送黃同志家屬收領為要

廣州市新聞記者公會秘書處　民國二十年五月十七日

遺失股票作廢

啓者現敝股東余照中祖函報遺失第一百二十四號股票一張向本公司掛號從新補發倘日後該原股票檢出祗為廢紙特此聲明

中華民國二十年國曆五月　日　江門製紙有限公司啓

市教育會黨義演講競賽會展期廣告

啓者本會黨義演講競賽會決展期五月廿二日截止報名廿五日舉行競賽請各校依時蒞會踴躍參加報名為荷

市聞

陳總指揮通令各縣嚴禁拉伕
奉到募伕令不得拉送塞責

陳總指揮現以軍事時期、各軍調動、需用伕役甚多、日前特電令各縣代募長伕若干解省應用、已誌前報、頃聞陳總指揮據報、以各縣用正當手續募伕者固多、而間有不法警區長員、奉到募伕命令、竟敢不遵規定辦法、擅自拉夫解送、以圖塞責、殊屬不合、不獨滋擾人民、且易發生流弊、亟應從嚴查禁、昨特通令各縣飭屬一體遵照、不得有拉夫情事、如違查究不貸云、

梧行營遷省訊

自粵桂聯合一致討蔣後、八路軍經由桂班師回粵、梧州防務、交由張桂軍接收、查張桂軍連日已派員分別接收、梧州軍政機關、昨記者會晤八路總政訓處主任區芳浦、叩以梧州行營人員、何時返省、據云梧州軍政機關、現已由張桂軍接收完竣、駐梧八路行營、約二三日內、當可由梧乘輪返省云、

增設軍用工場

第八路總部、現因軍需緊急、爲充厚軍實起見、除飭令石井兵器廠及各製彈廠一律加開夜工外、昨在本市吉祥路第四十號原日貴聯陞酒樓故址增設一軍用工場、名爲製造八路軍用爬砲馬鞍榮安工場、內有匠領藝長夫等數百人、加緊工作、甚爲忙碌云、

韶州設兵站總部
周景臻奉命赴韶籌備

第八路陳總指揮、現以各部行將討蔣、對於接濟運輸、亟宜組織兵站總監部、以資便利、故特委前炮兵團長周景臻爲第八路兵站總監、周總監奉委後、定今(十七)日或明(十八)日即行赴韶、組織總監部云、

自由北江韶關返省後、李師長以六十三師政訓處、業經奉令恢復、爲使政訓處人員明瞭討蔣起見、特于昨(十七)晨九時、在文德路軍人家屬學校、召集政訓處全體人員訓話、闡于討蔣意義及軍人天職、頗能發揮詳盡、聞六十師政訓處人員、擬定今(十八)日由省出發前方、

飛機隊備出發

本省討蔣軍事進行、粵桂兩省已準備出兵討蔣、關於軍事上之種種設備、盤軍經武、秣馬厲兵、異常積極、陳總指揮除飭令各師部隊從事補充軍備各就原防候命進止外、同時並經下令航空司令黃光銳轉飭飛機候命出發、昨據航空司令部消息、現黃司令已轉令第二飛機隊長鄧粵銘、準備出發某方云、(常)

余師運防禦品

本省自討蔣軍興、陳總指揮爲鞏固東北兩江防務起見、除遣派大軍、分赴東北兩江、佈置防務外、并令經理處分撥防禦工具、亦五十九師余漢謀部、六二師香翰屏部、六三師李揚敬部應用、昨十七日、五十九師已領到鐵絲線百餘細、隨即僱汽車運往黃沙車站、轉廣韶車載往北江葉旅應用、其餘六二六三師亦已領到云、

李揚敬昨訓話

六十三師長李揚敬、

黃旅準備編師

八路直轄第六獨立旅黃任寰部奉命由桂調省後、陳總指揮爲增厚兵力起見、決將該旅擴編爲師、黃旅長奉命後、現已着手編組、從事擴充兵額、昨經成立新兵營、委陳玉祺任營長、總部並擬將直轄之獨立營撥歸該旅改編一團、以爲編師之準備、

黃光廷就新職

保安隊第三團符岸壇部之第二營黃光廷部、自於日昨奉命由惠州開拔、乘座廣九軍車抵達省垣、集中大北外三元里、奉令改編爲第一獨立團後、現陳總指揮以黃氏深明大義、効順受編、且對於軍事學識、有深得、該團長之職、堪當充任、故特於昨十六日委任黃氏升任該團團長職、至於團附一職、則委前第一營長王堅民升任、查黃王兩氏準於今(十八)日就職云、

梧行營遷省訊

自粵桂聯合一致討蔣

留桂各部隊抵省
楊鼎中沈榮光昨聯翩到步
即日謁陳總指揮報告一切

(專訪)陳總指揮令調駐桂各部回粵、聽候調遣之後、除五九師余漢謀部、第六獨立旅黃任寰部、警衛團陳漢光部外、其餘如新編一師朱爲珍部、與第十六師楊鼎中部、及各特種部隊、均紛紛繼續東下候命、茲將昨十七日由梧開抵三水及省城各部、分誌如下、

楊鼎中部

新編第十六師長楊鼎中、自奉命率部回粵、聽候調遣、其先頭部隊第三十一旅六十二團、已於日前由梧乘船東下、抵達河口、分防於西南一帶、其第六十一團與第三十二旅第六十三團、經於十六日上午由梧乘船抵河口、旋即分乘數次軍用專車、開往西南駐防、其六十四團、亦於十六日晚由梧隨尾、開至河口、因西南方面、不敷駐紮、乃開往三水城附近一帶之鄉村駐防、楊師長即偕同沈榮光司令、同乘第一次軍用專車來省、面謁陳總指揮、報告抵達情形、

呂春琯部

鬱林五屬保安司令呂春琯、日昨派出大隊長張業、率領先頭部隊四中隊、由梧分乘民船東下、于十七日晨抵河口後、即于十時〇八分轉乘廣三路軍用專車來省、至十一時廿五分、到達石圍塘、轉乘粵利駁輪、開往河南戲院附近、擇地駐紮、呂司令在梧、尚有要公、一俟辦理完竣、方能來粵、

沈榮光部

第八路別働隊司令沈榮光、日昨由梧州親率所部第一營東下、於十七日晨到達河口後、沈司令本人即由河口乘第一次軍用專車、偕同呂春琯部先行來省、晉謁陳總指揮、報告一切、其部隊則乘第二次專車來省、十時三十分由三水開、照例十一時四十分可抵石圍塘站、嗣因行至中途、爲佛山之車次阻碍、乃延至下午一時〇五分、方到石圍塘站、抵步後、即乘駁輪渡河、集中黃沙、至將來開往何處駐防、現尚未定云、

范幹勳部

廣西警備第一游擊司令范幹勳所部兩營、亦于昨十七日晨由梧乘船抵河口、該部奉命、暫駐河口候命、所部分駐河口附近各處鄉村、以待後命、該司令現亦在河口指揮所部佈防、俟各部佈置完竣、方來省晉謁陳總指揮云、(毅)

瓊崖警備司令部成立
陳司令策昨晚赴港轉瓊

第八路總指揮陳濟棠、以現值討蔣時期、對於本省各屬防務、頗關重要、瓊崖孤懸海外、更加重要、昨十五日特令委海軍司令陳策兼任瓊崖警備司令、統率瀛樊二團、負責鞏固省南防務、各情已誌昨報、陳司令接奉此項明令後、已率同參謀副官等多人、于昨(十七日)晚赴港轉瓊、趕速成立司令部、以便指揮各團清剿匪共、司令部組織法經由總部規定、其職員名額、中將司令一名、少將參謀長一名、上校參謀一名、中校副官長一名、少校參謀一名、少校副官一名、中少尉副官各一名、少校秘書一名、少校軍需一名、上尉軍醫一名、上尉書記一名、准尉司書二名、勤務兵傳令兵火夫共二十五名、其組織甚爲簡單云、

航空司令部編制
內容設軍事設計經理三科
擬再擴編第四飛機隊一隊

(專訪)第八路空軍司令黃光銳、昨十六日由第八路總指揮陳濟棠正式加委、通電就職後、空軍司令部內佈置、組織一新、昨並由陳總指揮委任胡維沅爲司令部上校參謀長、張子璇爲上校軍事科長、陳卓琳爲上校建設科長、李南爲上校經理科長、各員奉委後、昨經正式就任、積極辦事、(固)

又聞原日航空處統屬第一二三飛機隊、現擬再行增加第四飛機隊云、

范其務再辭省委職
俾得專心養病

(專訪)省府委員范其務奉准辭去兼財政廳長職後、因精神不適、在私宅養病、上次省務會議、亦未出席、昨聞范氏已具呈省府、再請辭去省府委員職、俾得專心養病云、(東)

維持中幣訊
辦法聞已內定

此次中幣停兌、瞬逾半月、商場交收、殊感不便、而當局仍未見有維持辦法公佈、記者昨訪總部政訓處主任區芳浦、叩以陳總指揮對維持中幣一事、曾否議及、據區主任稱、現經定有維持辦法、不日即可公佈云云、觀此、則端節以前、中幣當可恢復流通云、

中行停兌後
營業狀況

中央銀行自因政潮影響發生停兌後、迄今已見多日、原定停兌後照常營業、嗣因奉令日前放款在中行者、不准提出、故無形中亦爲停頓、頃據中行消息、本行自停兌後、奉令停止提款、故無形停兌、但近日來、關于匯駁及金融借租庫券付款仍繼續辦理、故仍有些少營業云、

民用航空處
已奉令結束

自八路軍自發出江電擁護彈劾蔣案後、總指揮陳濟棠、爲加厚航空力量起見、特將航空處擴大組織爲司令部、並將民用航空處結束、所有民用飛機則撥歸司令部、以備軍用、而原日之民用航空辦事處、現改爲飛機第三隊隊部云、

總理紀念堂工程
預計本年內全座可落成
紀念像及燈柱在建築中

本市德宣路之總理紀念堂、於前數年籌款興工建築、由滬工程師呂彥直繪測建造、形式爲內西外中、全座用士敏土鋼筋構成、查此項工程需六年方可落成、現已歷五年餘、各項工程已次第完竣、內部方面、則採用歐西大戲院形式、三面建有三合土之石坐椅、逐次而高、每隔面爲一臺、兩邊擊以羅馬柱、柱身魁梧、極爲壯觀、臺內左右、有房室數間、如化裝室、招待室、臥室、辦事室、沐室、休息室、廁所等、臺外左右有廂房兩座、臺內有梯可上、臺之對面、則建有畫戲機房、形式四方、全用通心磚建築、該機房左右、亦有房數間、如廁所、沐室、辦事等室、將來該臺可作禮堂或大戲影戲場等用、關于內部工程、業已一一工竣、各項電線及自來水管、亦已安設妥當、四圍之粉色及彫刻、大部完竣、至於外邊方面、形爲中國宮殿式、四面飛簷、中爲六角頂、簷方六出蓮花托、(三合土造成)、上部蓋以藍瓦、中爲金頂、专擊瓦簷、就用中部四周、砌以黃磚、下部四周三尺大理石、再下爲三尺花剛石砌結、花剛石下則爲地基、內爲土庫、土庫內可蓄藏物件、該土庫工程亦已建築完竣、堂之前爲一拜台、中有總理紀念像、高十八尺、闊五尺餘、紀念像前爲石堦、堂之正面與石堦相接、四圍百葉窗、正面有羅馬柱四條擘撐、該項工程亦已完竣、惟紀念像及拜台現尚在建築中、拜台之前照原來計劃、係設置高燈柱四支、初擬燈上用五羊頭、後改用鶴頂、故該燈柱現尚在擬模中、至於堂後面、則有石堦直接山頂之紀念碑、查全座工程業已大致完竣、據該堂工程師崔蔚芬稱、本年內決能整座落成開幕云、

政赦委員會
月底撤銷
四月一日後案件法院概不予審查

本省高等法院自辦理政治犯大赦後、經有數月、關於廣赦人犯、亦已陸續辦理完竣、查該委員會、前由中央規定赦免之時間、係由本年一月一日起至四月底止、現在期間已滿、自應辦理結束停止受理、聞經決定於四月一日以後、所請審查赦免者、一律不予審查、其在四月一日以前呈請者、亦限於本月內須一律審查完竣、至月底結束、即將該赦免委員會撤銷云

軍校保管員
昨日回埔辦公

黃埔軍校保管委員會、近由陳總指揮派參議王仁棠、諮議許烈擅二人、專負該校保管之責、嗣爲迅速處理起見、復派出陳參謀祥鷹、蔣參謀國中、馮副官定一、及業科員周科員等、會同赴黃埔處理一切、自翁團等據埔叛變、總部派出之王許各委員、均被迫離埔、昨陳總指揮以翁團叛兵、既經解決、特下條諭着軍校保管委員王仁棠、許烈擅等、率領全體保管員于昨(十七)日返黃埔辦公云、

市商會函財廳請改善營業稅
請刪舖租從業員等計算條

廣州市商會現以本省自裁厘加稅、前財廳長范其務舉辦營業稅、擬定征收章程草案、呈奉省府議決通過後、各行商均以此項章程規定以資本額、舖租額、從業員額、爲混合計算標準、一致認爲窒碍難行、昨特召集各行同業公會代表開會討論、擬定改善意見、函請財政廳請予依照商業牌照資本額課稅、其餘舖租從業員等計算、均請刪去、以歸簡便、而維商業云

找換店請豁增加資本額
日間再向財廳請願

自日前財政廳頒佈取締銀業辦法後、關於找換店之資本額、原規定五千元、其商業牌照、亦須由銀業公會代領、後該行全體反對、旋由前廳長范其務、允予通融辦理、准各找換店直接來廳領照、但該行仍以照原有資本額爲詞、請免增加、故須佈告令、尚未見該行申請具領、並聞將於日間再向林廳長請求、免予領報云、

政工所學生
派各部見習

梧州第八路政治工作人員講習所、自抵省後、業已多日、各學員隊、連日紛紛派回各該原部、恢復政治部、担任政治工作、惟學生隊尚有四百餘人、昨據總政治部消息、當此軍事時期、各級政治部工作緊張、更賴宣傳、俾人民明瞭討蔣意義、決將此學生隊分派各師旅團政治部見習、担任宣傳工作、一俟各手續辦妥、一星期內、當可分派各部云、

桂禁烟緝私隊
調省改編交通營

廣西禁烟督察局、自奉令移交第一方面軍後、昨經由李宗仁派員接收完妥、茲據總部消息、該局原設梧州、自簡作楨就職後、曾編有緝私隊四中隊、簡氏以該項隊員、各皆招募而來、未便解散、昨特令調返省、查十四日由梧開拔東下、昨十六日午抵省、聞總部已令將各隊兵、編爲兵站總監部交通營、担任保護運輸云

鄧世增昨抵省
訪當局商討蔣

前第八路總指揮部參謀長鄧世增、現以西南各省聯合反蔣、爲勸助一切起見、特由外國首途歸國、業已抵港、昨十五日下午由港乘泰山夜輪來省、昨十六日晨六時許抵步、隨下榻于新亞酒店七樓、稍爲休憩、即赴東山樓園訪謁陳總指揮云、

外國蜜蜂進口
須經檢驗

我國養蜂事業、近漸發達、外國蜂羣輸入、數量激增、但每有劣種蜂群及附有傳染病菌之病蜂混入進口、傳染殊速、爲害頗烈、實業部前經依據商品檢驗暫行條例、第二條第二項及第廿一條之規定、制定蜜蜂進口檢驗規程九條、呈奉行政院准予備案、由部公布施行、該部除令飭上海天津兩埠商品檢驗局遵照檢驗、并分別咨令查照外、茲特檢發前項規程一份、令仰廣州商品檢驗局知照、該局奉令後、當即遵照部頒規程辦理、昨除分函粵海、閩海、江門、潮梅、厦門五海關查照外、并將此項檢驗規程佈告商民人等週知、茲將該項規程探錄于下、第一條、本規程依商品檢驗暫行條例第二條二項及第二十一條之規定制定之、第二條、凡販運蜜蜂蜂王及巢牌者、應于進口三日前、預向所在地之商品檢驗局呈報、俟進口時、即填具檢驗請求單、連同運貨單檢驗費呈局候驗、其携有出品國政府檢驗證書者、應一併送請查核、第三條、蜜蜂檢驗、應按箱分別行之、第四條、蜜蜂檢驗、如認有傳染病菌或含其他危險性之病虫害者、得酌量情形、施行消毒或禁止進口或逕令燒燬、其搬運消毒及扣留時間所需費用、概由報驗人負担之、第五條、檢驗手續、限兩日施行竣事、星期日或其他放假日、依次延長之、但遇必要時、不在此限、第六條、報進口之蜜蜂蜂王及巢牌、非經檢驗局發給合格證書、并核件粘有執照、不得運銷內地、第七條、蜂蜜之檢驗之費額如左、一、蜂至每個國幣二角、二、十框蜂羣每箱國幣二元、三、五框蜂羣每箱國幣五角、四、巢牌每個國幣五分、前項檢驗費無論合格與否、概不發還、第八條、檢驗合格證書以三個月爲有效期間、但遇特別情形、得呈請延長三個月、第九條、本規則自公布之日施行、

公用局
裝馬路電燈
西關燈已裝掛
繼續裝設東關

公用局爲壯市政觀瞻、及利便車輛來往起見、會擬定安裝馬路吊燈辦法、經呈市府批准、所有安裝材料、業由市府購料委員會買妥、該局近日經加派匠工、積極安裝、查西關各馬路多已安裝妥當、聞東關各馬路、則定下星期派員測勘、然後次第安裝云、

本市建築日盛
去年一年之統計

本市爲通商口岸、商業薈萃、年來繼續開闢馬路、交通更爲利便、實業家乘而購地建築舖屋、原日陋巷短垣、多已建爲層樓高開、從前建築舖屋、市民任意自爲、故無確實之統計、自設工務局後、凡大小建築、均須繪就圖則、呈局報建、由局發出憑照、方許施工建築、查去年工務局收到報建圖則、凡四千六百六十七件、發出建築憑照凡四千零零三件、以修報案、凡六千八百零八件、茲將各月份分列如下、亦足見本市人民建築之乘多也、收到報建圖則、一月三百〇二件、二月二百四十八件、三月三百五十一件、四月三百九十七件、五月三百六十五件、六月七百七十五件、七月三百七十一件、八月四百四十八件、九月三百八十九件、十月四百八十五件、十一月四百二十六件、十二月四百六十八件、合計四千六百六十七件、發出建築憑照、一月二百八十二件、二月二百一十六件、三月三百〇四件、四月三百九十四件、五月三百六十五件、六月三百四十四件、七月二百三十四件、八月三百九十三件、九月三百八十三件、十月三百六十五件、十一月三百五十七件、十二月三百六十六件、合計四千〇〇三件、(一)修報案一月三百一十件、二月四百一十九件、三月五百九十五件、四月四百六十六件、五月五百一十六件、六月五百二十七件、七月五百六十九件、八月七百六十三件、九月七百一十二件、十月六百一十八件、十一月六百四十八件、十二月六百〇二件、合計八千八百〇八件、

銀號混充偽毫
乘紙幣風潮漁利

本省自成立毫幣鑑定會後、市內銀業店對于低折毫幣、已稍斂跡、不料近竟故態復萌、且變本加厲、尤以永漢路一帶銀店爲甚、公然標出找換銀毫、分原新揀新數種、并用賤價收買低滑舊新毫、以資圖利、昨十七日、有一男子持十元港紙到永漢路豫棧銀店找換銀毫、詎該銀店完全找出低滑舊毫、多不能使用、該男子即着其轉換、但數次俱係同樣之銀、後該店謂如要新銀每十元須補水二毫、該男子見其如此狡詐、即將港紙取回、并向其怒叱一頓、始悻悻而去、

各江水度報告
治河會製發

均在紀錄中最低水度之上起算

觀測地點	紀錄中最高水度	五月十五日水度	五月十六日水度	水勢
西江　肇慶	四十一英尺	七英尺九	八英尺二	漲
北江　清遠	二十九英尺二	九英尺	八英尺八	退
江　三水	三十三英尺三	八英尺四	八英尺四	定
東江　石龍	十八英尺二	七英尺四	電未到	

簡訊

□自翁輝騰部繳械後、黃埔地方已恢復、前駐黃埔軍校之憲兵第五隊、經於昨(十七)晨八時乘輪返埔駐防、

□財政廳長由林雲陔兼代後、經委陳元瑛爲主任秘書、未到任前、暫以陸匡文代理、

□十六師旅長李德瑛、自因病故出缺後、楊師長鼎中、即以該旅團長丘裕馨升補、而遞遺之團長職務、則以營長吳九皋升任、

□鬱南縣長何天瑞辭職、省府議決照准、遺缺另委省黨部幹事黃鼎可前往接充、黃氏奉委後、已定明日前赴接事云、

□憲兵第八隊隊長凌耀卿、爲提倡職業教育、增進士兵工業常識起見、特購買大帮土蘇、以爲該隊士兵學織草鞋之用、

□前粵軍師長李務滋、當局茲擬委李氏充任某要職、日間當可發表、

▷惠愛中路 大新天台 ◎二十年五月十八日
京戲場 (日)雙獅圖 雙搖會 (夜)紅線盜盒 朱買臣
粵劇場 (日)萬國羅 斷腸花 (夜)嫦娥奔月 夜宴璇宮
◎由五月十七日起至五月二十日放映

▷西堤 大新公司 ◎二十年五月十八日
京劇場 (日)探親家 四郎探母 (夜)送親郎 天水關
粵劇場 (日)貴妃醉酒 棒打無情郎 (夜)殺四門 捉放曹
影畫場 古裝武俠國片 蝶情花 閻瑞生 十三妹大鬧能仁寺 演嶺南影班

海珠戲院 二十年五月(梅蘭芳)
(日)出頭 日戲停演 臨別紀念祇有四天
(夜)出 春香鬧學 岳家莊 狀元印
海珠 廂位 散廂

▷太平戲院 二十年五月(演永壽)
(日)出頭 (夜)俠情名劇 碧玉珊瑚 新編俠情歷史悲艷猛劇新出世

地方新聞

茂名籌設練絲工場
決附加穀捐縣府已批准

茂名南區蠶業董事會董事、現以該邑講求蠶業二三年來、試驗所得、確有成效、現本年六月底有中大農科學生畢業、自可分別派往各地指導栽桑養蠶各項工作、其已開墾之桑園面積四百五十餘畝、均皆生長、即可逐漸育蠶、但無繅絲工場銷納蠶繭、則不能蠶業于工商化地位、終無圖成之望、此所以應先辦繅絲工場也、現工場雖已落成、而概算經費、除中山大學農科担任經常月費五百元外、其耗銷每月約八百餘元、既不能再向政府張羅、只有向地方籌助、此舉乃關係蠶業成敗、桑株攸關、昨特由該董事召集地方各團體會議救濟辦法、當經一致議決附加穀捐以爲籌款、議就縣屬南區內田地每租一石加收穀捐兩升、主客各半、統計一年約得一萬二千元、所抽收手續托各鄉團董附帶抽收、開抽時期、決以兩年、兩年後即行停止、用充繅絲工場經費、日後工場收益、獲有餘資、自可發還各鄉、積充公款、事簡易行、各鄉自樂贊助、議決後、即由蠶業董事等領銜呈請茂名縣政府察核批准、給示開抽、并請於地方標投谷捐時、將附加兩升數目一併計入、將來并代附帶征收以歸利便、昨縣府據呈、以事屬實業建設、自應照准、現已批准備案、並給示開征云

九江市籌設貧民教養院
社會局派員前往勸辦

(專訪)九江市政局長彭精一、昨以該市人口稠密、亟宜彷效廣州市之貧民教養院、在九江籌設貧民教養院、以資容納無依貧民、彭氏昨特親自來省、與本市社會局長伍伯良面晤、徵集貧民教養院各種文誌以爲參考、並向社會局借延人才、前赴九江籌辦、伍局長伯良昨已派定課員李秀傑、定今日偕同彭局長動程回九江籌辦一切云、(固)

韶關禁止夜後燃炮竹

韶關軍警當局近爲維持地方治安、特限定各烟賭館晚上營業時間、并禁止於夜後燃放砲竹、昨日復由韶城警察第一區署、發出佈告云、爲佈告事、照得夜後燃放砲竹、近經本署佈告嚴禁在案、乃日久玩生、間有違犯、殊屬不合、現在戒嚴時期、亟應重申禁令、以維治安、合行佈告、仰所屬商民人等一體知照、嗣後下午七時以後、不得燃放砲竹、如敢故違、定即拘究、決不寬貸云、

南海各界歡迎李源和
定今日在南海學宮舉行

南海縣長李源和自抵任後、對於縣政之設施、無不積極進行、最近該縣各級黨部、各工商學團體、以李氏抵任之始、新猷善政、定有一番精神之興革、故實行決定於今日(十八)假座南海學宮、舉行歡迎大會、四時李氏順便出席南海縣黨部紀念週、定由星期二赴佛山行署考察縣政、再赴九江查案、深入民間觀風問俗、至於該縣兵總隊長李道軒辭職易人一事、殊屬不確、因李隊長原爲李師長揚敬同學、任職以來、成績可觀、李縣長經已加委、決不遽易生手云、

平遠留省學會
昨呈控縣長羅駿超
列舉十大罪狀　懇請撤職查辦

平遠留省學會、昨呈控該縣縣長羅駿超、貪贓瀆職、枉法殃民、列舉十大罪狀、懇請省府撤職查辦、原呈如下、呈爲貪贓瀆職、枉法殃民、懇請迅予撤職查辦、以肅官常、以蘇民困事、竊屬縣縣長羅駿超、自蒞任以來、政多乖戾、馴致全縣騷然、怨聲載道、迹其措施、凡貪贓瀆職、枉法殃民之事、更僕難盡、縣民何辜、遭此荼毒、茲舉其犖犖大者、痛呈於次、

(一)尅扣賑款　屬縣去年六月間、慘遭共禍、事後省屬賑災處、撥給賑款二千元、羅縣長領到後、竟扣留不發、嗣經縣民林樾如告發、始將該款提出千二百元、分作屬縣四中學校經費、以圖塞責、餘八百元、則仍無出數、似此賑災重款、羅縣長明知急應賑發、而久事抑留、經人告發後、又復尅扣移用、此種行爲、瀆職已甚、而置嗷嗷待哺之災黎而不顧、又惡在其爲民父母也、

(二)擅征錢糧　近時羅縣長忽在屬縣派隊、四出預征二十二年錢糧、查預征錢糧、早經財廳明令禁止、而況屬縣禍亂之後、轉徙流離、救死不遑、何力籌繳、羅縣長視此災黎、正宜加意撫輯、以蘇疾困、而乃自瀆其職、知其不應徵收而徵收、忍心敲剝、重苦吾民、是如水益深、如火益熱也、

(三)借稠圖利　屬縣於最近徵款建築砲樓、羅縣長實主其事、乃竟私通承建人、將建築費十抽其三、經邑紳陳國猶李振權詰得、復由承建人簽字証明有據、全縣譁然、咸懷憤懣、查羅縣長建築砲樓、於毀城廢堡之日、事前既重違民意、臨事又復暗中圖利、其瀆職貪污、孰有甚於此者、

(四)勒賄揭封　屬縣去年遭共匪暴亂之後、羅縣長乘清鄉之機會、到處封屋漁利、所封以祠室或衆屋爲多、旣封之屋、必勒得千元或數百元、始允揭封、且擇肥而噬、濫押良民、勒其贖放、全縣災黎、更受敲剝、此等貪殘、甚於匪共矣、

(五)縱吏虐民　清鄉警隊、動輒大張旗鼓、致所在匪徒、聞風先遁、於是警隊所至、反將良民壓榨、索取夫馬茶水等費、甚至綑綁家資較有之良民、勒賠釋縛、此等勒索、動至數百元或百數十元、羅縣長知而不禁、故基幹隊長劉惠青等所得不下數萬元、嗣以縣民不堪其苦控諸駐縣營部、陳營長廉得其情、欲加懲責、劉惠青始行逃去、爲民父母、而縱吏殃民、是何異於率獸食人也、

(六)貪功忽禍　羅縣長自蒞任以來、外間頗傳其剿匪得力、此乃爲其狡猾手段所蒙而不知其事之爲倒行逆施也、查縣中大信一鄉、早被共匪盤踞、殘殺焚掠、聞之酸鼻、數年以來、良民幾無噍類、而羅縣長置之不顧、遂以遠剿鄰縣匪共聞、以邀上峯之獎、忽境內之實禍、而盜遠畧之虛聲、迹其用心、蓋可誅之甚者也、且如去歲六月間、朱毛陷境、所來匪隊、不過一二百人、而羅縣長竟不一事守禦、率隊而逃、且聲言匪衆數千、致隣縣駐兵、不敢馳救、縣民遂久遭匪徒焚殺之慘、似此虛張匪勢、以大彼恢復之功、其用心亦可謂狡且忍矣、

(七)浮報餉額　屬縣縣府基幹隊僅有六七名、而羅縣長於地方財政上、則每月浮報二十餘名、所有空額薪餉、遂歸其中飽矣、(未完)

東江匪首互相殘殺
鄉人聞之無不稱快

東江上游各縣、素遭著匪謝三仔匪幫蹂躪、自本年春間、經駐惠省府保安隊第一三兩團圍剿後、匪患暫告肅清、當時該著匪謝三仔、率領殘匪逃竄、尚未伏誅、現據河源縣來客稱、謂該著匪謝某、近見防軍他調、又復潛回桂山匪鄉、於昨八日夜後、集合匪黨分贓、因謝吞沒贓物千餘元、被匪黨李保仔等數十人、向其質問、因而發生衝突、互相拔槍轟擊、李匪當場被謝擊斃、并傷匪數人、至謝三仔亦受重傷、即於是夜斃命、附近鄉人聞悉、以匪首自相殘殺、除去大害、無不稱快云、

新會縣府
取締艇渡灣泊江門辦法
送迎艇至多以灣泊四艘爲限

新會縣政府佈告云、爲佈告事、現據江門河道整理委員會呈稱、竊屬會第九次常會、討論取締江門河道送迎艇及輪渡灣泊等案、議決、由堤邊起、限泊送迎艇四艘、各輪渡須一律泊近碼頭、不得在一碼頭同時灣泊二艘以上、各碼頭之水淺者、責令業主濬深之、以能泊渡船爲限、等議在案、理合照議錄案、呈請鈞府察核、俯賜照准佈告施行、實爲公便、等情據此、查所擬限制送迎艇及輪渡任意灣泊各辦法、係爲利便航運交通起見、應准照辦、除指復外、合將限制送迎艇輪渡、任意灣泊、及濬深碼頭、各辦法三條、開列佈告、仰沿河各送迎艇各輪渡及碼頭業主一體遵照、毋稍抗違干咎、切切此佈、計開、(一)各送迎艇由堤邊起、至多以灣泊四艘爲限、(二)各輪渡一律泊近碼頭、并不得在一碼頭同時灣泊兩艘、(三)各碼頭之水淺者、即由業主自行召工濬深、以能泊船隻爲度云、

香師張旅
鞏護石龍
昨已開拔

(專訪)自中央監委鄧澤如等通電彈劾蔣中正後、陳總指揮爲準備討蔣軍事起見、經調駐桂部隊返省集中、準備出發、至省會附近一帶治安、則令駐潮汕之六二師香翰屏部、返省担任維持、查香師長奉命、已於日前陸續開拔返省、現該師一二三旅張枚新部之二四五團孔可權部二四六團巫劍虹部已開拔抵省、旋即開赴東莞駐防、現孔團駐於石龍小南屋一帶、巫團則駐石龍黃家山一帶云、(慧)

華僑消息

香港救濟失業華工尚無辦法
東家未許取銷女招待制

香港茶餅麵公會、近因工友失業者、有四五百之衆、生活異常困苦、特具呈華民司憲請求傳集東西家開會討論、設法救濟、華民司憲得閱呈詞亦覺有應維持之必要、於是傳集東西家行到署、徵集意見、遂定昨十五日下午、在大道西多男茶樓、召集東西家代表商議、其經過情形、已誌昨日本報、至昨十五日下午三時、東家行代表四十八人、西家行代表三十餘人、齊集多男茶樓四樓商議、并由華民署派出華探三人、到場旁聽、後由茶餅麵工會主席代表西家、畧謂現時被非該會會員工友、以低微工資攙奪工作、弄至失業會員多至四五百餘人、困苦情形、不言可喻、若東家方面、能俯念工友生活、則香港有本居百餘家、每家用回二三人、則可維持工友生活矣、後再討論移時、東家方面、要十日後始能答復辦法、後西家行又再口頭提及女招待接充提壹業、工人方面、大受打擊、且女招待薪金、不比男工爲優、故甚願望將女招待制取銷、東家方面答謂、僱用女招待、乃爲招徠之計、未能即時取銷、後各有討論至五時、始散會云、

廣東省黨部通告

爲通告事本黨部出入証章經于五月七日一律更換爲藍底白字橫式金銀質兩種所有以前發出之証章作爲無效特此通告

五，十二。　天

東莞清樟公路董事會告白

本路定于五月二十六日(廢曆四月初十)在本會開投行車訂期五年按櫃金一萬元并預借金二萬元又于五月二十日(廢曆四月初四)開投三十六尺橋一度暨各種涵洞如欲票投行車及橋涵工程務請分別依期到本會取閱章程競投此白　(三四)

時事月報　五月號

國民會議開會之前夕
我國工廠法之討論
職務的重要問題及改革
「中國金礦的蘊藏與採金事業」
「東北新交通政策與滿蒙鐵路交涉」
英國失業問題之嚴重
「歐洲新均勢與法意海軍協定」
阿根廷人民與其政治現勢
一月來之國內外時事
殘生　死別

每冊二角五分函購加郵費三分
國內全年二元八角半年一元五角
國外全年七先令半年四先令
社址南京鼓樓各地均有出售

一段簡單而有眞理的談話

她說：你的面膚，既細膩，又光潤，我愛你，尤其愛接觸你的面膚。

他說：我逐日光面以後，必抹威廉士亞光凡而光面油數滴，使面部肌膚興奮有神，故能助成顏面光儀之豐釆，爲人人所嘉悅。

⊙寄語天下愛美之美男子。請速購用威廉士亞光凡而光面油日。常用之，所費無多。

美商怡昌洋行　香港　上海　哈爾濱　(六)

威廉士亞光凡而光面油

Williams AquaVelva

英文文學叢書第六種
驚婚記
Sir Walter Scott著　W. Vernon Doherty註
精裝一冊二元五角

英文文學叢書第七種
述異記
Nathaniel Hawthorne著　W. V. Doherty & R. Shen註
精裝一冊二元

英文分類名著評解
龔質彬編　一冊八角

富蘭克林自傳
桂紹盱註釋　精裝一冊一元五角

道德哲學
張東蓀著　一冊二元

中國近百年史要
陳懷孟冲著　一冊一元二角

同伴　已出版　定價：每份銅元五枚
要目如下
自思自嘆(續)……苦浪
透近之夜(續)……黃植文
歸去吧(詩)……家譯
領料着的心靈(詩)……辣齊
可書於同伴之末者……編者特
中華民國二十年四月十二日出版

學法科編輯之　學論叢專號　五號出版了
目錄
廣州市固有商業簿記制度之研究……黃蔭普
(學生論壇)廣州農村合作生活與中國農村……陳超尹
價目：國內及日本全年十二冊大洋二元八角(郵費在內)　歐美全年十二冊大洋二元(郵費在內)
零售每冊大洋二角(本號特價三角)
郵票代金作九折算並以二角以下者爲限

月刊
價目　零售：每冊一角　預定：每年一元
要目
秋霞(續)……澄
綠蘿姑娘……李振東
長流……賀肇弼
流情……共山
編後雜記……何迺黃
菲律濱：前進書局　梅縣：中華書局　興甯：啓新書局　香港：啓新書局
二十年三月五日出版

經濟

土織品盛行一時

增稅後舶來品大受打擊

各工廠應接不暇

（專訪）年來本市各織造廠、織造笠衫毛巾線襪、均能力求改良、所出貨品、堪與舶來媲美、故行銷市面之舶來貨品、一時大受打擊、蓋土織各貨、可免去運費關稅等項、且工金亦輕、成本比諸舶來、相差五份之一、本年新稅實行、舶來各貨、更難與土織競爭、據該行消息、近來紗價雖見昂貴、惟舶來各貨、甚少進口、以本市而論、織造廠雖驟增數十家、而出品仍見暢銷、其有名之各大工廠、幾有應接不暇之勢云、（儒）

（又訊）年來本市棉毛織造事業、以銳意改良、出品成績、頗有可觀、幾于駕乎舶來品之上、銷場日見暢旺、最近夏季棉紗織造品、如線衫毛巾等物、銷途更爲興盛、蓋因舶來之貨、成本昂貴、賣家不易脫手、致多趨向於土織品、以利其價廉、物質精良耐用、尤以毛巾一種、無論發行零沽、俱屬土織品、舶來毛巾、業已逐漸匿跡、四鄉各屬、更絕無問津者、因此土織毛巾、不特遍銷內地、且有大批運銷南洋群島、現據該行商人稱、自棉紗統稅征收後、花紗原料市價驟增、織造毛巾各廠所有出品、貨價雖比往歲畧貴、而獲利仍微、近因西江上游河道、經已通運、該江買客到省採辦毛巾西上者、比前大增、茲將市價錄下、大號上白毛巾每打二元三至三元、大號什色花巾一元半至二元三、凸花巾二元九、中大毛巾一元二、細號毛巾七毫至一元、

佛山鐵鑊近甚暢銷

…原料市價不漲…

…業者有利可圖…

鐵鑊業爲佛山一地所特產、其貿易鼎盛時、每年輸出不下五六十萬元之巨、雖年來迭告衰落、閉歇相繼、然以全行計之、尚存二十餘家、散處於柵下一帶、年中貿易額尚達二十萬左右、本年各鑄造家沽出各貨、均見銷暢、尤以四邑一帶爲盛、貨價扳高二角、供不敷求、無論時鑊古鑊、均告暢銷、而來貨原料之柴炭鐵三項、均未見價漲、惠鐵一項、且低落一二點子、獨日來柴炭兩價畧高、但各家貨底均厚、不虞告竭、該行中人云、在此春帮期內、各家均有利可獲、較上年差勝云、

債券市情昨呈活躍

△中紙價升降甚微

昨日各種公債庫券、市况轉佳、因行上買客頗多掛盆、各銀業店所成盆者亦較多、故市勢頗呈生氣之象、尤以捲煙稅及關稅兩種庫券起價最速且大、鐵路公債每百亦沽高一元以外、其餘各種公債庫券、若非攀起、亦趨穩硬、廣西紙市勢亦甚穩健、中紙市價無大升降、呈一片堅穩狀態、港紙因各行商買入畧多、市價有存無淡云、茲將昨日各種公債庫券及中西紙幣價目、探錄如下、南京善後公債入一一〇、出一二〇、粵路公債每百值入三七〇、出三八〇、十月市庫券入九九、出平、十一月市庫券入九九、出平、十二月市庫券入九九、出平、十月金庫券入九九、出平、十一月金庫券入九九、出平、十二月金庫券入九九、出平、二期軍需庫券入平、出一〇二、三期軍需庫券入九、出平、金融車券入一期入七、五、出七、二期入五、七、出六、五、金融公債入三、〇、出三、八、海珠公債入六、〇、出六、五、一次公債入二、〇、出三、〇、二次公債入二、〇、出二、八、三次公債入二、〇、出三、〇、捲煙稅庫券入平、出一〇、三、關稅庫券入平、出一〇、二、中紙入七、七五、出七、九、港紙水價入三〇六、出三一二、省立紙每千值入一八、〇、出二二、〇、廣西紙每千值入二三、五、出二四、五、漢口交通紙入六、〇、出六、五、

我國四月份對日貿易入超

△一月至四月四百八十萬元

據日本大藏省發表、四月份日本對華貿易、輸出二千一百六十九萬七千元、輸入一千六百七十五萬九千元、相抵出超四百九十三萬八千元、較去年四月輸出減九百九十六萬三千元、輸入減二百九十三萬八千元、又合計一月至四月之出超額爲四百八十一萬三千元、較去年同期之二千七百二十九萬五千元、減二千二百四十八萬二千元、列表如下、（單位千元）、

	由日輸華 四月份	由日輸華 一月至四月	由華輸日 四月份	由華輸日 一月至四月
東三省及蒙古	一•四六二	四•三六〇	一•四三八	一一•〇二八
華北	五•〇九六	一七•〇一五	四•三三三	一九•三九八
華中	六•五三一	三三•五三三	四•八四五	一七•七一八
華南	二八六	一•四一七	六二一	三•〇四一
旅大	三•五二九	二〇•六七七	五•四四二	三四•〇四六
香港	二•七九三	一三•三三九	七一	一四三
合計	二一•六九七	九〇•二八七	一六•七五九	八五•四七四
出超	四•九三八	四八•八一三		

花紗現貨疏價回起

本市花紗行、昨因統稅問題、尚未有解决辦法、故存倉之貨、仍未沽放、大宗貨物亦不能付寄各地、以致各江紗客無貨可辦、刻下各紗號祇有門市零星生意、但因各家現貨愈沽愈少、新來之貨須納統稅方能領証運銷、買賣兩方均存觀望、以致門市紗價、愈沽愈高、計每包比較前日超高三四元之譜、總觀步市、當再有回漲之睇云、茲將昨日價目、探錄如下、

△三十二號　藍鳳四百三十六元、彩球四百四十元、人中四百二十四元八、金城四百四十元、雙喜四百一十六元、寶塔四百三十一元、花蝶四百三十五元、

△四十二號　陽鶴七百〇四元、藍水月六百八十六元、藍鳳六百八十元、

△四十號　彩球五百四十八元、

△二十號　藍鳳三百六十八元、仙桃三百二十二元、人中三百〇五元、鴻禧三百一十一元、五福二百九十七元、天官三百二十元、牧羊三百〇一元、好做三百八十五元、地球三百一十一元、

△十六號　人中二百九十七元、地球一百九十九元、金城三百一十二元、

△十二號　富貴二百八十四元、金貨、二百八十一元、金城二百八〇元、金鐘二百七十一元、孔雀二百五十二元、寶彝二百八〇十二元、美人二百六十一元、輪船二百六十七元、

△十號　人鐘二百六十元、雙吉二百二十元、帆船二百六十二元、金城二百六十二元、大發二百六〇元、得利二百六十二元、荷蜂二百五十二元、嘉禾二百三十七元、天官二百五十六元、四平蓮二百五〇元、

△六號　正雙獅二百二十五元、人中二百一〇元、又本市紗商、昨接

△上海來電　謂是日各幫紗客共辦現期紗數百包、市道疲弱、紗價無大上落、交易所標準紗價則回跌數錢云

生猪因疏漲價

近數日來、西欄生猪、因各江來貨疏少、供不敷求、價復高漲、昨日每担起價在一元左右、大約須俟西北兩江來貨稍豐、其價方可回落、茲查昨日各江猪隻沽價如下、本地大猪廿七兩六、南順各鄉猪廿九兩二、南雄猪沽二十一兩、韶州猪廿八兩、連州猪廿八兩八、湖南猪廿七兩六、北流猪廿八兩四、肇慶猪廿八兩六、水東猪廿七兩四、從化猪廿九兩六、清遠猪廿九兩、來路猪仔三十兩零六、本地猪仔廿九兩、

金銀市

今早衆盤

港紙　入三三〇七　出三三一一
現大金　三〇九（西息）平寸
金港價　八十元〇五
花旗紙　每千加水四二九七
雪梨紙　每千加水四二四五
西貢紙　每千加水一〇三四
暹羅紙　每千加水一二八五
星架坡紙　每千加水一九八五
上海紙　每千加水二一四
佛冷紙　每千值二〇七
勞啤紙　每千加水九一三
呂宋紙　每千加水六二五
荷蘭紙　每千加水一一三〇
日本紙　每千加水六二五
十足金葉　九十三換三
八九美金　一百〇四七
二一英金　二五五五
中央光圓加　二一五
八打威單　五九三七五
花旗滙單　二三八一五
倫敦滙單　一一七五
日本滙單　四八二二五
星洲滙單　四二三七五
上海單　七八八
金磅紙　一九七七
司令票　一九六七八
仙入值　五七七

買田廣告

啓者本堂憑中買受中山谷鎮前龍鄉張寶澤即傳霖承先祖兆魁遺下潮田坐落石塘村前土名仔洲圍該稅陸拾畝經已立帖交定准期國曆五月廿二日立契交易但該田有在各社會親友按揭及華洋未清等事祈預向舊業主理妥自經後概與新受此田者無涉除升紅各處知外并登報聲明免滋後論此佈

民國二十年五月　日　中山谷鎮烏石鄭合德堂披露

皮膚花柳白濁專家　任振華

特製花柳白濁血毒惡癬新藥限日斷根

白濁藥精　特治新久白濁小便刺痛虛急及濁變症之血淋腫痛腎囊腫痛膀胱脹痛腰骨刺痛等症新濁一服止痛清濁久濁保証速愈斷根　每瓶三員　大瓶五員

搜毒藥精　主治花柳爛疳疔毒頸癧梅癬骨痛此藥精能搜毒斷根無結後等弊　每瓶三員　大瓶五員

血毒藥精　專治皮膚血毒癧瘕紅腫瘡疥花柳傳染惡疾疑癡惡癬痔毒等症　每瓶三員　大瓶五員

袪風清毒骨痛水　二元
小便刺痛水　一元
白帶新藥　二元
止血久濁止痛止濁膏　二元
橫痃生肌爛疳膏　一元
消腫止痛浸疳水　一元
外消頸癧膏　二元
消腫橫痃膏　二元
三角風藥　一元
白濁洗疳精　一元
花柳瀉毒水　一元
癬癩殺蟲膏　二毫

太平北路二五七號　皮膚花柳病所發售

皮膚花柳病所

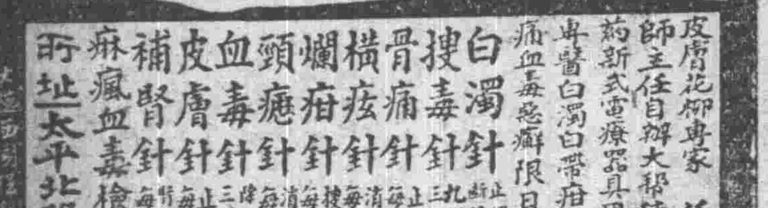

皮膚花柳專家任振華醫師主任自辦大部德國特效新藥新式電療器具用最新療法專醫白濁白帶疳疔橫痃骨痛血毒惡癬限日斷根

白濁針　搜毒針　橫痃針　骨痛針　爛疳針　頸癧針　血毒針　皮膚針　補腎針　麻瘋血毒檢驗的確

所址太平北路二五七號

三水縣公路局招投泥井涵洞工程

本局興築三南公路泥井涵洞工程共一起、准於本月十九日下午一時在本局當衆明投、如有欲投承者、可備購圖銀三元來局工程課領取圖則章程遵承可也此佈

遺失証章

啓者國民革命軍第六十二師一二三旅二四五團一營四連少尉排長溫德才于本月三日失去銀質証章一枚號碼二五八號又失布質證章一個除呈報上峰補發外特登報聲明作廢　溫德才啓

推銷國貨出口之唯一機關

華僑實業月刊將出版了

預約定閱處　永漢北廣州圖書消費合作社發行

新生活　第一期不日來粵！

此爲厲厂樵何子恒兩先生合編之周刊，內容爲材料新穎豐富，誠爲中國出版界中不可多得之定期刊物。第一期已於本月廿五日在上海出版，不日來粵！

第一期要目　批評社會　介紹智識　討論問題

言論自由的理論基礎…何子恒
身價二十倍的女人……婉嵘
從間接民權到直接民權…楚卿
Modern boy行進曲……殊殊
控告官吏以後怎樣?…景崢
那里是你們的文壇?…海曙
整理江蘇財政的管見　屈鏝
所聞所見(十則)……記者

定閱全年一元五角　半年八角　零售每期四分

發行者　上海四馬路五一二號　新生活周刊社

各中西酒樓冰飲室及大公司辦館均有發售

維爾趣提子汁

嘻！吾心愛之維爾趣提子汁來矣

維爾趣提子汁，富含滋補與健康之元素。一日之中，無論何時飲之。皆爲凉爽怡神之飲品。其酸甜之佳味，開胃之香氣。君將欣賞不置。維爾趣提子汁，又能助神却倦。予君以健適舒快之熱情。可純飲。亦可以蘇打或檸檬汽水和伴而飲之。維爾趣提子汁。對於成人兒童。同等有益。家居自飲，禮敬賓客，請常用之。

美國紐約維爾趣提子汁公司精製

美商同益洋行經理　香港大道中廿號

Welch's Grape Juice

3

中國人請吸中國煙

美麗牌

有美皆備　無麗不臻

中國華成煙公司出品

何森製版寫西25.3.20.

國立中山大學社會經濟科第三卷第(本)號

勞動時間問題…李克明
公益當舖概况…鄭孝思
歐美推行失業保險法之最近概况…關可貴
招商局收歸國營後的幾個問題…劉光
民國以來之中國國際貿易…陸明

代售處：中大書局　開明書局

第二期　目錄

否定之否定…何思敬
一個巨人的哲學…東憫譯
談日本學生思想運動及種種…向民
自言自語(隨筆兩則)…何長
劉半農博士禁止跳舞…飄別情

畋覽　第十一期

主編：南京線路文藝社　社址：南京大中橋太平里十五號

任戲劇運動沒落下去嗎…郭敏學
西線歸來…楊昌溪譯
雙行禍(續)…何適
升沉…宋嬰

代售處　南京：南方　花牌樓　金陵　書局

廣海汽車失事慘劇

全車陷落橋下　傷搭客十餘人

台山各段公路之行車、或因路基之失修、或因司機之失愼、而致全車傾陷者、時有所聞、獨廣海則沿線多山崗、路基鞏固、爲全邑冠、雖大雨當頭、亦能行駛、爲各段公路之所不及者、不料日昨竟以失事傷及搭客十餘人、玆將其失事情形分誌如下、

失事　查是日約十二時左右、由該邑釣魚埗開往西街汽車、滿載搭客共三十餘人、中有時髦女子一、坐于司機者後、鉛線間處、兩人互相扳談、眉飛色舞、一路風馳電掣、不知橋之將至、轉瞬間、車抵南增小坑石橋、兩司機者、仍揚揚得意、與該女子相狂笑、全不知覺、以致全座汽車、向右猛陷坑下、幸此時橋下水淺、否則不爲車壓斃、亦爲水溺我也、

傷人　司機見已失事、即奪路狂奔、以圖狡避、幸由釣魚隊後至之車中人睹狀援救、致被壓者、方不致于死、查當時被車壓至重傷者、有山背陳某及沖陵婦人四五名、其餘輕傷者十餘人、被傷者救出後、遂聯赴該汽車公司交涉、民衆之喝打喝拆者、聲如雷動、

餘訊　失事後、廣海區委員據報、即派出偶隊長督隊到場、擬將司機拘留解辦、奈彼畏罪逃去、無從弋獲、遂乃責成該公司負責延醫調治、各受傷搭客、該公司一一答允、各傷者見傷勢非重、亦不爲已甚、馮隊長乃勸各人散開、靜候解決云、

法學生誘姦淩素華案

＝黃志球已開除學籍＝

廣州法學院學生黃志球、誘姦律師伍暌森少妾淩素華、并教唆盜竊一案、經法院簡易庭兩次審訊、辯論終結、被告人等仍押候判決、至法學院學生黃志球、前經律師伍暌森函請廣州律師公會轉請法學院將黃志球學籍開除一事、現查該院院長陳某、以該學生黃志球、胆敢誘姦人妾、人格卑劣、實屬不法、爲學校聲譽及排除敗類計、非嚴格懲罰不可、特於十五日將學生黃志球一名、開除學籍、並佈告榜示全校、以儆效尤云、

※　※　※

一婦人在晒台跳下自殺

腦漿迸裂爲狀極慘

靖海分局段內三府前延齡里、門牌第五號二樓、居民黃景山住宅、于十六夜七時三十五分、忽發生婦人在晒台跳下自殺案、查死者爲黃朱氏、四十六歲、廣東花縣人、乃黃景山髮妻、昨夕以天氣炎熱、步上晒台乘凉、詎不知何故、遽縱身由晒台跳下、當堂腦漿暴發、流血不絕而死、當警事時、立電促方便醫院派人施救、迨救傷隊到後、黃朱氏業因傷過重、已氣絕多時、該地岡警、以事關命案、遂將死者之夫黃景山、帶返分局訊問、經局員審訊、據黃景山供稱、四十八歲、花縣人、稅居三府前延齡里第五號樓上、民妻朱氏、結婚已數十載、生有子、已娶媳生孫、惟朱氏向有神經病、本晚實不知受何感觸、飯後上晒台乘凉、即自行墜樓身死、民趕救不及、今遵貴局囑示、暫送方便醫院、聽候法院派員到驗便是等語、局員據供、查得情節屬實、令蓋章具保出外、

梅蘭芳定期一日演兩劇

十八日

一劇是「春香鬧學」
一劇是「轅門射戟」

梅氏演劇、甚少每日演兩劇者、惟梅以在本市表演時期、祇有四天、爲欲飽飫觀衆眼福計、特定十八日演鬧學暨射戟兩劇、鬧學一劇、梅飾丫環、盡其肖妙、一舉一動、尖利逼人、射戟一幕、梅反串呂布、眉宇之間、英氣勃勃、綜合兩劇、一飾頑婢、一飾武生、與連日所演之貴婦人扮相者、迥然不同、聞各界得此消息、定座者異常擠擁云、

各界討蔣大會演劇情形

參觀人數達三千以上　對宣傳工作力量甚大

各界討蔣大會、爲擴大宣傳計、曾以大會名義、商請八路總政訓處直轄之政工劇社、于十六晚七時、在西瓜園警察同樂會演鑼鼓劇、藉以喚起民衆、是晚入場觀劇者、異常擠擁、數達三千人以上、各演員異常努力、服裝鮮艷、爲市內各劇社之冠、唱詞多屬新腔、是以掌聲迭起、對于宣傳力量、委實偉大、聞該劇社社員、均屬八路政工人員、在梧州公演多次、早已譽滿蒼梧云、

電影事業的一個統計

當然還是美國居首

電影的事業、到現在雖祇有二十五年的歷史、然其發達的迅速、實足以驚人、尤其是在美國、對於電影的嗜好、較諸國人的嗜好鴉片、還要狂熱、所以影片公司的成立、電影院的增加、有似雨後春筍、簡直可以說、大半的美國、都成了銀幕世界了、根據一九三〇年美國影片聯合公司的統計、現在美國有三二五、〇〇〇人是充當電影的演員的、依照美國人口約數一二〇、〇〇〇、〇〇〇計算、（人口實數祇有一萬一千八百萬多）差不多三四百人中間便有一個是度演員生活的、美國電影事業的發達、也由此可以想見了、關於世界各國電影院的數量、也有一個統計、當然還是美國居首、現存製表如左、以求明瞭、

國別	電影院總數	座位總數
美國	二二三七一	一一、〇〇〇、〇〇〇
德國	五二六七	一、八七六、〇〇〇
俄國	五二〇〇	二、二〇〇、〇〇〇
英國	四二二六	二、一〇〇、〇〇〇
法國	四二二一	二、二〇〇、〇〇〇
西班牙	三〇〇〇	一、四六八、〇〇〇
意大利	二八〇〇	一、八〇〇、〇〇〇
日本	一一七二	缺
比利時	九三〇	三〇〇、〇〇〇
波蘭	六三一	一〇三、〇〇〇
瑞典	三〇五	七〇、〇〇〇
土耳其	一〇四	三七、〇〇〇
麻洛哥	七	四、〇〇〇
亞爾布尼亞	三	一、四〇〇

返觀我國、上海可說是電影最發達的區域了、然而電影院的總數、猶不滿五十、較之美國、相差眞不可以道里計呢、

破浪乘風　（汪白天）

玄武湖之競舟會

農學院奪得錦標

京訊、首都金陵大學、於本月五日午後二時、在玄武湖舉行競渡大會、中央要人各省市國議代表暨匯文中華諸校之女生、前往觀賞者、紛至沓來、衣香鬢影、頗極一時之盛也、是日與賽之各院學生、咸作水手裝、精神抖擻、每二人合駕一舟、競渡者凡念二舟、舟首樹鮮麗艷明之錦旗、臨風招展、波光瀲灩、煞是美觀、裁判員銀笛一鳴、一般賽員、數槳齊下、突飛猛晉、輕捷異常、雖風大水急、殊不稍殺、其壯懷也、

□湖上覆舟　各舟努力前進、目的在望、人各得其餘勇、冀錦標之奪得、詎風勢過大、水花飛處、一舟竟覆、三人落水、是地湖面遼闊、呼應莫聞、幸旁舟見義勇爲、急往施救、未遭沒頂、亦云幸矣、

□警察呼救　湖上警局、爲預防發生意外計、特派警士八名、分駕四舟、隨行保護、當競渡覆舟時、警士所駕之舟已落後約一里許、遙望情勢危急、竟齊聲大呼「救命」不已云、

□女生鄉櫻　湖光雲影中、惟見一葉小舟、破浪疾駛、其行若飛、一時湖畔萬餘衆、掌聲雷動、女生數人、竟頻鄉櫻桃於舟中、該舟駕駛之楊馬太連稱謝謝小姐不置、一般觀衆不禁莞爾、斯亦競賽聲中之趣聞也、

□錦標先得　此次比賽「擎桐壯懷」之長矛大纛錦標、竟爲農學院所獲、二獎亦爲該學院奪得、此外王正廷所贈「破浪乘風」之銀杯、張忠道所贈「乘風破浪」之小銀盾、亦均爲農學院獲得云、

銀屑零星

電影明星身量之最近調查（三）

賈郁克特、身長六尺、體重一百八十一磅、
湯姆梅亭、身長六尺一寸、體重一百七十六磅、
康勁笙、身長五尺二寸、體重一百二十三磅、
李却巴斯瑪、身長五尺八寸、體重一百四十五磅、
多羅賽甘舒、身長五尺三寸、體重一百一十磅、
麗琳甘舒、身長五尺四寸半、體重一百一十六磅、
伊麗諾柏德曼、身長五尺六寸、體重一百三十三磅、
諾亞比雷、身長六尺二寸、體重二百十八磅、
華利皮雷、身長六尺一寸、體重二百零八磅、
曼麗托絲愛、身長五尺六寸、體重一百十八磅、
瑪琳黛維絲、身長五尺四寸半、體重一百二十五磅、
柯爾門、身長五尺九寸、體重一百六十六磅、
瑪麗卡、身長五尺三寸、體重一百二十三磅、
瑪德麗黛維絲、「陸克夫人」長五尺四寸、體重一百二十磅、

買屋告白

本堂憑中買受黃紹興堂母潘氏黃錦祥黃漢光舖業一間、在本市西禪分局興寧大街十五號、深潤照圖登記、圖表所有上蓋連地、舖內間格四圍牆壁壹應俱全、經交定立帖、并標示該舖門首、茲定於五月廿三日交易、如有重典重按華洋轇轕、請早與該舖母潘氏黃錦祥黃漢光理妥、自交易之後、概與本堂無涉、此佈

陶致和堂啓

有價收買本市舖屋

[illegible]

物業經營公司謹啓

地址廣州市西濠口嘉南堂西樓

知用中學開投工程

本校建築宿舍一座、定廿三下午二時在花塔街內倉前街本校當衆開投、有意者可携按圖銀二元到校取閱章程及圖式可也

買屋聲明

本堂憑中買受三水縣南岸鄉鄧福澤堂鄧珠先祖遺下吉舖一連兩間、坐落三水西南中山路狗仔巷門牌第六號、上蓋連地磚瓦木石俱全、經交定立帖、准國曆六月一日交易、決不展期、如有華洋轇轕典重按會項來歷不明等情、請速與賣主理妥、一經交易後、概與本堂無涉、除再三標貼舖首外、特此登報聲明、俾遠近週知、此佈

廿年五月十八日李樂善堂謹啓

狗公報

十八復版

復版先聲　另紙送閱

幻吾廣告社專修科徵求男女學員廣告畫

本社第一屆學員經已次第修業、服務各公司廣告社商號洋行印刷局報館學校等、均能勝任愉快、個人以繪畫營業月中獲利在百元之上、茲再徵求二屆學員、有志尋求高優職業者、勿失此良機

主要學科

月份牌稿　十字圖案　報紙廣告　墨線寫眞
日曆牌稿　應用圖案　街招傳單　炭筆肖像
門面彩畫　貿品標本　滑稽諧畫　時事漫畫
商標嚜頭　街招傳單　嚜頭商標　銀幕廣告
招牌圖案　水彩寫眞　鈔票仿單　書報插圖
封面插圖　大小模型　美術書法　招牌圖案
一切彩畫　美術書法　圖畫證劵　大小模型

無論面授函授日學夜學、保証速成、爲今日青年男女尋求高優職業之新途徑、索取精裝訂本章程、付足郵票二分即寄（請聲明由本報介紹）

▲社址廣州市大新西路和平新街八號三樓

永漢有聲影戲院

永漢北路電話一二九二〇號

預告聲片開幕第一部派拉蒙偉大有聲影片……人生百年祇一次見的獸國大全……

獸國春秋

RANGO eclipses Hollywood's greatest spectacle! A Paramount Picture

比「暹羅野史」更兇悍而更奇險！
比「獸世界」更新奇而更驚心！
百種獸聲，百種驚險。
人與獸鬥，獸與獸爭，
影壇觀止，人生難見，
是一九三一年二月份最新出品

中華有聲電影院

新曆五月十三映至十九日止決不再展

古今中外絕無僅有百獸聲片

獸世界

爲城市居民從未見過之百獸片！
有人猿湼居產生嬰兒之怪現象！
有人獸相鬥震蕩心魂之眞表演！
有各種奇形怪狀之走獸大參加！
這是一部對人類學有莫大貢獻的益智奇珍！

下期放映雷電華最新聲片　全部對話歌舞熱情鉅製

描寫近代青年的情場失意者

飄泊情郎

大明星栗地華利大傑作

請注意世界神童吉開科根的第一聲

頑童小傳

與蜜絲格蓮是一雙小情侶的珠聯璧合底大傑構快快公映了

中國戲園

自動電話一二九二五號

國曆五月十七至二十日放映

震動東方武俠巨片

江湖四十八俠　四集

胡珊羅克明大傑作

（下期放映）

震動東方武俠巨片

江湖四十八俠　五集

梁賽珍羅克明傑作

西堤影戲院

西濠口大馬路

國曆五月十四至十七日映

但二春葉娟娟大傑作

荒島小俠二集

（又名美人島）

情節離奇香艷無匹

（下期放映）

武俠偵探奇情巨片

三啞奇聞

汪優遊張愛珠主演

新國民有聲影戲院

下九甫馬路　電話一〇七四〇號

本月二十號起開聲放影

五彩歌舞對白哀艷聲片

娛樂昇平

富麗華貴｜哀感頑艷｜五彩繽紛

男女歌舞家五百人登台表演
全場樂師百廿五人管絃齊奏
名曲七支，綺詞醉人，歌聲巧，
艷舞十場，聲色大觀，舞姿妙，
荷里活之心血，百老滙之奇詭，

印有歌譜、特刊隨劵附送、座椅編有號數、即日開始定座

大導演家溫士多咸現眞色相第一聲

玉喉歌后比緹甘信空前成績大表演

明珠影戲院

長堤海珠公園前

國曆五月十七至二十日映

明星公司新出品

國產武俠奇情新片

三箭之愛

下期五月廿一至廿二日放映

敵營探美

南關影戲院

永漢南路

國曆五月十七至廿三日映

世界歌王羅蘭士鐵拔
世界歌后基里絲摩亞　合演

新月

全部對白艷情歌樂聲片

下期五月廿四日起映

情慾之花

一新戲院

西關十八甫馬路

國曆五月十七至十九日映

◁唯一曲折神妙▷

國產探案新名畫

福爾摩斯探案

＜加　映＞

廣九火車遇事慘劇

模範戲院

西關十一甫馬路

國曆五月十七至十九日映

國產新片

騎　俠

武俠驚險香艷動人

（下期放映）

梁山伯祝英台

民間傳說神秘巨片

中山戲園

自動電話一二九二四號

國曆五月十五至十八日映

全部配聲武俠哀艷名片

東方四俠

香瑞龍鄔麗珠得意傑作

（下期放映）

全部配聲武俠香艷巨作

女俠白玫瑰

明星吳素馨吳素素主演

黨務消息

雪片飛來之擁護劾蔣案通電
肆其挑撥離間陰謀陷害同志　施其黨同伐異詭計遍佈爪牙

順德黨部

(銜畧)鈞鑒、蔣介石一介武夫、出身流氓、寡信鮮義、陰詐險狠、始以夤緣時會、迭施詭謀、篡竊軍符、巧奪高位、迨總理長逝、僞託總理會以全黨相委託、以掩人耳目、而肆其陰謀、由是包藏禍心、飛揚跋扈、恒以全國惟我獨尊自命、欲鞭箠天下、故不恤窮兵黷武、以遂其領袖之慾望、近年來變亂相尋、生靈塗炭、未始非蔣氏作威作福、縱橫捭闔、有以釀成之也、計其執政以來、妬賢害能、專尚權詐、庇縱羣小、潛植勢力、肆其挑撥離間之陰謀、以陷害同志、施其系同伐異之詭計、以遍佈爪牙、波譎雲詭、爲幻譸張、釀成黨國之糾紛、引起各軍之變叛、在黨方面而言、遠之如勾結鮑羅庭、排斥汪精衛、幽禁吳鐵城、放逐胡展堂、近之如把持中央黨部、指派各省市黨委、操縱各下級黨部、在軍方面而言、遠之如驅逐許崇智、誘殺張國貞、困禁熊克武、近之如忽而聯張倒馮、忽而聯馮倒閻、忽而聯閻倒馮、在政方面而言、挾持國府、刼奪政權、盡使威嬖以把持財政、利用敵醜以盤踞要津、橫征暴斂、精飽私囊、綜其罪惡、擢髮難數、近復養寇自重、縱容共匪、以致毒流數省、禍延萬里、窮兇極惡、莫此爲甚、最近日暮窮途、倒行逆施、欲刼持國民會議、以完其總統之迷夢、竟藉口胡漢民同志反對約法而擅加押禁、以身爲中央常務委員兼立法院院長之胡漢民同志、其地位何等高尚、其身份何等尊嚴、任何權力不能縛束其自由、何物蔣氏、竟敢非法押禁、其毀法亂紀、危害黨國、已昭然若揭、今奉讀中央四監委體列蔣氏種種罪狀提出彈劾、不啻爲黨國存一線之生機、其義正辭嚴、洵足代表吾民迫切之要求、同人等不忍以總理艱難締造之黨國、爲蔣氏所斷送、謹率全縣黨員誓以至誠一致擁護中央四監委彈劾及絕對服從廣東省黨部討蔣決議案、是望各界民衆共起圖之、黨國幸甚、臨電陳詞、曷勝憤慨、中國國民黨順德縣黨部叩、(篠)印(十七)

六區黨部

(銜畧)査蔣中正禍黨害國、容縱共孽及誘殺放逐本黨忠實同志、包藏禍心、弄權竊柄、把持中樞、現經中央四監委所彈劾、本部同志誓竭致誠、一致擁護、尤望各革命同志及各界民衆、咸具一不屈不撓之精神、犧牲奮鬥、共抱決心、剷除此專制淫威、把持國柄、窮兵黷武之蔣中正、以伸正義、而慰總理在天之靈、以奠黨國、不勝待命之至、第六區黨部篠(十七)叩、

七區黨部

(銜畧)鈞鑒、蔣中正毀法亂紀、刼取黨權、傾陷先進、排除異己、種種罪惡、前經中央監察委員鄧澤如林森蕭佛成古應芬四同志陷電、提請中央監察委員會彈劾在案、仰見義正詞嚴、同深憤慨、敝區黨部謹率全體同志及革命民衆一致擁護、並請將蔣中正撤職查辦、以伸正義、而維黨紀、中國國民黨廣州特別市第七區黨部叩、篠印(十七)、

律師公會

(銜畧)古鄧四監委提出彈劾蔣中正案、純係出於愛黨愛國熱誠、本會同人、一致擁護、中央最高黨部、自當坦誠接受、在法律範圍內、澈底解決、以息一切意外糾紛、黨國幸甚、廣州律師公會叩篠、(十七)

輪船黨部

(銜畧)蔣中正刼持中樞、毀法亂紀、殘害老成、欲繼袁賊世凱之後、發其總統之迷夢、近者我黨中監委委員鄧澤如林森蕭佛成古應芬諸同志、爲正義所驅、急救黨國於垂危、故聯名通電彈劾、本會爲整肅黨紀計、一致擁護中央監委鄧林蕭古諸同志之彈劾蔣逆案、並請中央迅將蔣逆中正免職查辦、以伸國法、而儆奸慝、以希本黨同志全國同胞、一致聲討、共驅獨夫、以救黨國、本會同人、誓爲後盾、特具微忱、諸希公鑒、廣西輪船直屬區黨務整理委員會叩眞(十一)

省市黨部籌備 慶祝軍政府成立
現已派員籌備一切

本省軍事當局自宣佈討蔣後、對於討蔣軍事行動、均有相當之準備、現西南各省將繼起嚮應反蔣、亟宜組織一軍政最高機關、俾以指揮控制領導一切、故連日本省軍政要人磋商妥定、决在廣州組織軍政府、領導西南各省討蔣進行、軍政府之成立期、原定今(十八)日正式宣佈成立、現因時期迫速、籌備不及、乃改期成立、現在本省市黨部以最高軍政機關之軍政府、在粵組織成立、今後討蔣進行、必操勝劵、本省民衆亟宜共伸慶祝、以崇景仰、故現定召開廣東各界慶祝軍政府成立大會、在省黨部大禮堂開會慶祝、現已派員籌備一切、俟籌備完竣、卽通告各民衆團體舉派代表參加、屆時當有一番熱鬧云、

省市黨部今晨召開 陳英士殉國紀念會
上午十時在省市黨部舉行

今(十八)日爲陳英烈士殉國十五週年紀念日、省市黨部、日昨業已通函各界民衆團體軍政機關、于今(十八)日上午十時派代表到省黨部禮堂開會紀念、以崇先烈云、

南海八區黨部 昨選出執監委
△梁伯熙等當選 △即日宣誓就職

南海縣第八區黨部、於昨十日舉行全區黨員大會、選舉第五屆執監委員、到會黨員約百數十人、是日縣黨部派員前往監選、十二時開會、行禮如儀後、首由羅蓮晃、宣佈開會理由、次由梁伯熙、報告縣黨部過去工作後、由監選員訓話、及各同志相繼演說畢、隨卽發票選舉、結果選出梁伯熙、黃崇義、張啓端、爲執行委員、黃嶽初、陸華澤、爲候補執行委員、羅蓮晃、爲監察委員、使達榮、爲候補監委、卽日宣誓就職、至下午二時、繼續開會、討論提案多種、直至四時散會云

漢市宣傳部 昨招待新聞記者
梁道之報告招待記者意義

(漢口通訊)漢口市宣傳部、於昨(一日)下午二時、招待本市新聞記者、到者二十餘人、由梁道之主席、並報告云、諸位記者先生、今天有幾點意思貢獻於諸位之前、

第一是關於新聞事業、新聞事業是代表民意的機關、是促進國家政治修明推進社會文化和發展社會事業的原動力、新聞記者有「無冕之王」的尊號、也就是這個原因了、美國的新聞學家衛丁歐文氏、曾說過現在是訪員的時代、是新聞的時代、幷且說新聞有兩種理想、第一、要使新聞完全沒有色彩、絕對的眞實、第二要用最好的態度、來保存我們的民治主義於永久、在我們中國、總理創造三民主義來救國建國治國、所以我們新聞同志、就要用最好的態度、來宣傳三民主義、幷保存於永久、這就是我們中國從事新聞事業同志們的最高原則、我們本着這個最高的原則、再努力使新聞完全沒有色彩、絕對的眞實、就是盡了我們新聞記者的責任、所以今天在座諸位、無論是担任新聞記者的、或是担任宣傳職務的、我們大家都是爲黨國宣傳的、我們目的是一致的、我們既具了爲黨國宣傳的最大決心、我們的努力方向就有了標準、我們對於新聞就要本着上述原則去選擇、我們中國、關於新聞的有些話常聽到的、想諸位都已知道、就是「記者有聞必錄」、和「報紙有聞必錄」一類的話、其實未必盡然、就事實方面講、記者所訪得稿子、在歐美大報館中常有盈千盈萬棄置不用的、再就新聞學原理方面講、新聞須加以選擇、實是最重的原則、因爲新聞的價值、有事人時間和地的四個重大的關係、而且新聞的要素、總要給多數讀者以實益、而帶有一些教育工具的性質、我國近年來就新聞事業本身講、確不能說無進步、但與歐美和聚鄰的日本比較起來、不能不說還在幼稚時代、這固然是爲以前國家政治經濟環境、未能開展的關係、但是新聞原理、研究的缺乏、也是一個重要原因、在從前本市言論龐雜、或者也是因爲從事新聞事業的未必盡能知道新聞學原理的原故、所以就現在的中國的新聞事業講、還是歐美國家的附庸、上次黨部長招待諸位的時候也會說到收回自主權的重要、要怎樣才能收回自主權、就靠我們從事新聞事業的同志、下最大的決心和努力、幷且時時去研究如何使新聞事業日有發展、得到獨立的地位、而能收回自主權、所以在本市方面、最好能由新聞界的前輩召集新聞界的同志、組織一個純以研究新聞原理的學術團體、互相探討、以謀進展、一定使本市的新聞事業能夠蒸蒸日上的、

第二關於黨報、黨報是本黨的宣傳機關、本黨是遵奉總理遺敎、導領國民革命、以求我整個國家民族的獨立自由平等、所以本黨的報紙、是代表民意的機關、是直接間接替民衆說話的機關、間有一二少數人以爲各國沒有黨報的、在實際上各國政黨直接辦理報紙的非常多、就是沒有直接辦理報紙、但是總有和他有關係的報紙、如日本「朝日新聞」是和民政黨有關係的「每日新聞」「時事新報」是和政友會有關係的、所謂黨報不過就他的性質來講的、並不是就他的名稱來講的、一方面是本黨所辦的報紙、一方面是新聞界的同業、所以也是新聞界的同志、應當本着擁護黨國的熱忱、愛護新聞同業的情感來極力維護、

第三關於最近宣傳的、㈠民十時代軍閥與帝國主義的暴亂情形、㈡總理就職非常總統的原因及其護法的精神、㈢總理爲國爲民的大無畏的精神與吾人應有的努力、各地代表固然負此重大的責任、但是新聞記者所負的重大責任更大、因爲新聞界能深入民衆宣傳、使全國民衆均明瞭大會的使命、均能明瞭大會進行的情形、使全國民衆得到極大的安慰、但是宣傳有三點要請諸位注意的、㈠普遍的宣傳、新聞界的原則、固宜力求迅速、但是要普遍一致宣傳、不要單獨的發表、㈡對於消息的宣傳、新聞記者對於消息、往往獲得一鱗一爪、卽急於發表、但我們要注意整個性、不要片斷的發表、以加深宣傳的效力、㈢大會的消息有秘密的必要時、就是得了消息也要等候能發表的時候才發表、㈣國恥紀念、各種國恥紀念皆是不平等條約所賜與、其亟待廢除、諸位都很知道的、不平等條約當中最令人不平的就是領事裁判權和租界、關於領判權、經政府極力交涉的結果、各國多表同情、如荷蘭那威兩國已經放棄、但是恐怕還有一二少數頑固國家用延宕的手段來作梗、關於收回全國租界、尤其是本市的日法租界、市政府也在極力交涉、最近法租界封閉我國的商店、尤爲帝國主義不合理的舉動、這些都要依賴諸位極力宣傳喚起民衆奮起作廢約的運動、誓死做政府後盾、務必達到撤消領事裁判權、收回租界廢除一切不平等條約的目的而後已、今天拉雜的報告、還望諸位指敎云云、

天源堂 正地道參茸 有顯著功效

註冊商標 冒效必究

天源存堂兩家與朝鮮政府訂合同 官莊高麗參包銷廣東全省

人參精 每瓶拾員 暫收叁員

人參膏 每盅肆員 買一送一

鬬平鬬靚 請嘗試之

廣州光復南路(卽打銅街)電話一零六零四

天源堂參茸行人參專家錢公敏啓

肺癆病特効藥 國民政府中央衛生試驗所化驗証明

三那星

專治:一二三期肺癆病

奉送三那星實驗報告書 肺病療養指導書 附郵票四分當即寄呈

廣州一德西路四七四號三德洋行獨家經理

人參眞補丸 天存堂

參茸莊 每樽一員 每打十元 廣州市桨欄街門牌廿四号 自動電話一零六零三 電報掛号沙面壹一三壹

介紹 **法國醫學博士蔡時椿先生**

蔡時椿先生留歐十載在法國里昂大學醫科畢業里昂衛生學院及法醫學院考得博士學位在未得學位之前曾法國里昂市醫院助醫任職三載成績卓著經驗豐富尤以外科割症婦科及尿管病有專長得學位後又入巴黎醫研究院專實習切割術及病理解剖學現已回國在本市維新南路一百四十四號三樓設診療所特爲介紹使病者知所問津

介紹人 李石曾 蔡元培 戴傳賢 朱家驊 陳銘樞 陳濟棠 邵元冲 陳策 杜益謙

▲門診上午八點至十二點 ▲急症出診隨請隨到 長九七

內兒科專家 **何卓群** 精醫胃腸肺癆傳染循環器暨經期不調等病及一切針射治療

介紹人 歐陽駒 許崇清 范其務 黃季陸 蕭冠英 饒芙裳 陳延炆 蒲良柱 傅益之 鄒殿邦 趙靜山 全啟

文明西路二四四號 電話一三三五九 何卓群醫院

梅蘭芳劇團

五月十八號晚劇目

度白簡 宋繼庭 李春義 韓金福

岳家莊 姜妙香 孫甫庭 李庭眞 呂硯琴 周瑞祥

狀元印 張竹軒 沈三玉 譚永奎 李德山 程永庭 沈小來 李春元 姜周坤 盧金龍 侯少坡

八義圖 張如庭 宋繼庭 劉連榮

代打出手 無底洞 朱桂芳 吳士鈴 沈三玉 朱湘泉 李春義 金鴻林 吳慶堂 李桐芳 于長海 徐如海 全武行

春香鬧學

梅蘭芳演劇向以端莊嫵媚名動中外本劇梅飾丫環尖酸靈人一言一動極肖妙之能事以嬌小玲瓏之身分爲俏皮刻薄之丫環視連日所扮之西施楊妃虞姬貴婦人者又一變相

梅蘭芳 陳喜星 諸如香

劇中人名 陳喜星卽陳最良 諸如香卽杜麗娘 梅蘭芳卽春香

牧虎關 金少山 孫甫庭 呂硯琴 韓金福

轅門射戟

梅劇向本青衣惟木蘭從軍及轅門射戟反串小生從軍一劇木蘭原係女性向不如此劇飾呂布之眞確反串梅君對於此劇向所珍秘今獨徇各界所請特爲表演觀者勿交臂失之

梅蘭芳 反串小生 孫小山 扎金奎 劉連榮 周瑞祥 羅子斌

劇中人名 周瑞祥卽張飛 扎金奎卽劉備 劉連榮卽紀靈 梅蘭芳卽呂布

五月十九晚「黛玉葬花」

●本院原定五月十八晚演別姬○○十九晚演仙山樓閣○○久經公佈○○惟近接各界來函○○要求梅君表演反串及牡丹亭紅樓夢戲曲者○○日數十起○○茲爲饜足觀者渴望○○特於十八晚改演反串射戟○○春香鬧學○○雙出○○十九晚改演黛玉葬花等劇○○幸早到本院留座爲盼○○再原定十八十九晚座位仍照舊編列如自願變更者請卽通知其『別姬』一劇依舊[illegible]一晚重演

本院另印曲本每場隨劵贈送

海珠戲院宣傳部啓

在從前，資本主義還沒有升起的時代，藝術就是最可靠的文化的指標，人們精力的生產品，有過剩的可能，於是不祇造成有用的東西，而且在「實用」之外，加上「美麗」兩個字。那時候，人們經濟的生活，並不是以物質生產爲要素，而且也不須集中氣力，去製造廉價的物品，美麗便成了應有的要求。等到工業資本主義的文化興起後，便把藝術本身在社會上的功能奪去了，使牠祇爲特殊階級的享有物，這些特殊階級，在現代已應歸於淘汰之列了。所以資本主義越發達的國家，所產生的藝術越沒有價值，甚至可以說沒有藝術，如北美合衆國，大不列顛帝國，便可以證實這裏所說的了。

至於蘇俄，也不能逃避這個原則。現在無產階級已完全勝利了，它們建築了一個社會主義的國家，目的是要掃除資本主義行產物，努力製造廉價的物品，這樣，便把「實用」和「美麗」分開了，雖然現在還離這個目標太遠，它們藝術的原則，還有許多地方和資本主義國家相同，可是勞動階級，已和他們聯合戰線和識派，共同努力，實現這個目標了。至于目前，「工程師的藝術」般的作品，如建築，如影片，却正在發榮滋長着啊，總之，布爾扎維藝術，完全是實利主義，就因爲這樣，牠佔據了文學的劣等地位，所以在最近的將來，蘇維埃聯邦當不能有「偉大文學」的出現，這是沒疑義的。

末了，我們可以說，文學的產生，是在牠能給與人們對于社會的認識，也正爲這一點，所以才有價債，並非牠自己本身有價值啊

(本文根據Mirsky: Books and Films in Russia寫成)

一九三一，五，十四，

囂俄情書

冰凌譯

第十七篇 一八二一，十月五日，

亞狄兒，我上次寫了一封長信，預備寄給你，但那太愁苦了，我已經把牠扯碎。我寫那信是因爲你是世界上唯一的人，可以讓我申訴我所受的一切痛苦和所有的一切驚慮。但牠亦許會使你難過，而我却不願因我的痛苦使你也受罪。幷且，當我看見你的時候，我一切的痛苦便煙消雲散了！我的亞狄兒，你不知道，你亦不感到，當我看見你，聽你說話和感覺看你在我身邊時，我的幸福是如何之大！現在，我已兩天不曾看見你了，但當我想起和你見面時的情形，我只有，痙攣地麻醉着。當我在你的身邊，在你的又高貴又仁慈的服光之下，我的精神被提高着，我覺得我自己亦高貴得多。當你的眼光凝住我的上面時，你的靈魂亦透過我的靈魂。

那末，呀，那末，我的最親愛的亞狄兒喲！因爲你的溫柔的德性，使我一切都能夠幹，使我亦偉大起來了！

我但願你能深深地了解我的內心，你的靈魂穿透過我的靈魂，如像你的微笑穿透我的全生命一樣。要是我們能夠有一小時的幽會時，亞狄兒，在被你所愛的念頭之下，如其我享受不到在一切幸福之中最大的幸福，一切慰安之中最甜蜜的慰安，那我就不知要有了多少的不平了！

我曾不顧慮地對你訴說，我一切的痛苦，我向你說的，都是唯向你個人方能訴說出來的話，我又想到那使我碎裂第一封信的那個念頭了。我的亞狄兒，這些都是沒有什麼的。只要我有一瞬間和你見面的不可言說的幸福，便是一天中其餘的光陰都是陰黯的，也不要緊；而且，我的最親愛的亞狄兒，要是我終於最後把你屈服了，那們眼前冗長和愁苦的歲月又得算什麼呢？

再見，寫信我，我懇求你，增加我們的短促會晤的次數。這絕對地是我唯一的慰安；自尊的滿足和驕傲的勝利，於我都沒有什麼，我也不相信你對於這上頭從我壞的一方面着想。只有你是我一切的快樂，一切的幸福，一切的生命。除了你，我一點價值亦沒有。你在我代表了一切的女性，因爲你給我以一切女性的完全的處所。

再見，我的最親愛的亞狄兒，我溫柔地專敬地親你的嘴。

你的忠實的丈夫。

第十八篇 十月十五日

你寫給我的是怎樣的一封信喲，亞狄兒！你將信遞給我的時候，你自己也好像預先看出，知道這信在我會發生怎樣的影響。我並不訴怨。要不是爲着使你和使我自己相信我們的愛，我對那封信簡直不想回答，怕因爲這封信在我所引起的痛苦亦使你痛苦：而且，我的光陰，除了寫信給你外，還有甚麼更好的用法呢？難道有甚麼更重大的責任更深濃的快樂。可以使我把我的光陰奉獻給他麼？

我的亞狄兒，你可知道，你信裏有兩個字使我異常難過，以至於願流盡我血管裏的血來換得立刻你說明的機會麼？在你寫這一句話時，你到底是有着怎樣的思想，這不可忍受的一句，你好像是說「你的名譽，不是全無玷損，良心不無譴責。」說罷，呀，在這裡說罷，請你把你一切的思想告訴我罷。我，這個願意將一生的幸福去換取你的一刻的快樂，一閃的歡愉的人，無論是什麼，把一切的眞實都說出來罷；你知道我對你是永不曾隱藏過什麼東西的。聽着，我將給你一個你對我應有的無限的信任的例子，我將告訴你，你那句話在我心頭所引起的可怕的懷疑，和難堪的觀念。回答我，我的亞狄兒，我的最親愛的亞狄兒，回答我，如像你回答上帝一樣的坦白。可憐我，這亦不知是什麼妒忌的惡魔迷惑了我，但我在昏熱的不眠的長夜中輾轉着，一會兒怨我自己不應該這樣輕易地對你發生了一種侮辱了你的驚悸，一會兒，又讓那懷疑拓大佈滿了整個的心頭，滿懷着由愛中生出的一切的妬忌。請你用在你美好的靈魂中所有的誠摯，告訴我一切嚴酷的事實；總之，請你對這個問題回答一個「是」或是一個「否」，即使我竟會因此而死。

「舍我而外，你從未嘗愛過第二個人麼」？

呀，我的亞狄兒，要是你在讀這信時，你的心會激起憤怒，要是你在你的誠實和憤怒之中，能答我一聲「否」！那末，我將如何喜悅，如何說不出快樂地去親吻你足下的塵埃，承認我的無理和過錯，對於我所最尊敬，羨慕，欽視和戀愛着的人兒，竟能把你的書信加以壞的解釋和懷疑你！呀，告訴我，我的亞狄兒，你是不是真的除了我之外，不曾愛過第二個人麼？

唉，上帝做我的證據，自從我的兒童，你便已成爲惟一的思想。深深地墜入過去的回憶時，還可以憶起你的面貌。無論聚首和隔離，都是眷戀着你，也就是因爲我願意把自己做成和你一樣純潔的祭禮道德來奉獻給你，所以我不讓一切的誘惑接近我，這些誘惑，是社會上不道德的寬大，所容許在我這種年紀的男子們墮落的。

亞狄兒，細想起來，想到你的靈魂裏一切的貞粹和聖潔，我已預感到我的驚恐只是一種妄想罷了。可是，我之所以把牠都說出來，是因爲我，應該一切都告訴你；而且若必須將我的弱點，暴露出來時，那我仍願意你大量地自已親口回答我的問題使我相信，因爲，你所說的所謂「譴責」和「玷損」到衣是什麼意思？也許（但我自已爲什麼只能使自已痛苦，却不能同樣機警地使自己相信呢，）也許這祇是因爲我，因爲我對你所奉獻的慇懃，使你如天使一般的良心，驚怕我這樣地沾汙了你的名譽。要是這是眞的，我的最親愛的亞狄兒，那過失却是我的而不是你的。一切的過失都是我的。要是我兩人中有一個貽羞於其他一個，那便是我。那末，你爲什麼敢於說你希望我有一個比你更高貴的妻子呢？

呀，亞狄兒，在你的面前，我是一個什麼東西呢？唉，我懇求你，我希望你在那裡聽着我的懇求，因爲我跪在你面前，好像跪在神的面前一樣，請你自己更加尊重你自己罷，要是你知道你自己是怎樣地高出於你的同性之上，要是你能夠自己精神地看見自己，如像我同樣的看見你，自己性格上一切的高貴，一切的純潔和一切的偉大，那你就不會在你祈求我的幸福的大願中，願意我在你之外，有看另一個女人做我的妻子。那是我，亞狄兒，才遠在你的偉大之下，我用一切的氣力來趕上你，並且，要是我對於光榮嘗表現有野心時，這不過是因爲我慣於爲你完成我一切的願望；要是我嘗想使我的名字帶着美譽時，這是因爲我想到有一天你也同戴着。

好罷，請你把自己看得更重些，我願意整個的宇宙都知道我愛你，你的一個顧盼，比一切的光榮更寶貴，並且我情願地答應讓我全部的血流，一滴滴地流盡，要是這樣能夠使你少流一點眼淚。可惜我不能用行爲來對你證明我的愛情，却只是空說着！，好罷，請你安心，在德性上，在慷慨上，你是比其他的女人不知高出多幾倍，他們的頭還不配放在你的脚下呀；

願你的良心不因爲一個親吻或是一封信而譴責你，這吻和信，是你的已成爲孤兒力竭心盡的丈夫唯一的安慰。不要因爲你的聲譽而驚恐，你的聲譽在我比我的生命還寶貴，要使牠不再和你本人一樣的清潔，除非我造了一個可憐的卑劣的人，但這是水不會有的事

再見，你是我的，如像我的生命屬於我一樣。

考試院公佈

七月內普通行政高等
七月內財務行政高等
十月內行政人員普通

考試

與考諸君作何預備？

爲國家着想：
偌大中國非全國人才通力合作不能圖治而久戰之餘建設方始外患未已尤需要健全之行政念國家需才之切應當積極的去考試

替自己打算：
十年求學磨勵來的學問十年從政閱歷來的經驗要用得不委屈兼之人生生活的需要優美和工作的有意義不虛此生第一莫如爲國盡力服務行政則更當積極的去考試

考試怎樣預備？
材料要精湛科目要完備編制要適合考試院公佈的考試程序先後分明支配妥當能完成人才合作的做考試成功有力的指導的唯一書籍請購：……

△政藝合作社出版　上海辣斐德路成裕里八號　眞美書社發行代售處

考試成功三大預約

（高等考試）
普通行政人員考試大全（全書二十三種）總目列下（子目繁多不及備載）
●第一輯第一試必試各科1論文2公文3三民主義4建國大綱5建國方略6中國國民黨重要宣言及議決案●第二輯第二試必試各科7國民政府組織法8民法9刑法10行政法11各國政治制度12經濟學13財政學14自治法規15勞工法規●第三輯第二試選試各科16中國近代政治史17經濟政策18社會政策19土地法規20統計學21市政論22國際法23科學管理

（高等考試）
財務行政人員考試大全（全書二十五種）總目列下（子目繁多不及備載）
●第一輯第一試必試各科1論文2公文3三民主義4建國大綱5建國方略6中國國民黨重要宣言及議決案●第二輯第二試必試各科7國民政府組織法8民法9刑法10行政法11財政學12會計學13貨幣及銀行論14關稅論●第三輯第二試選試各科15財政法規16經濟學17審計學18官廳會計19中國財政史20中國田賦史21中國鹽政史22中國關稅沿革史23地方財政24國際經濟政策25租稅制度

（普通考試）
行政人員考試大全（全書二十四種）總目列下（子目繁多不及備載）
●第一輯第一試必試各科1論文2公文3三民主義4建國方略●第二輯第二試必試各科5法制大意6經濟大意7中外歷史8中外地理●第三輯第二試選試各科普通行政人員9行政法規解釋10社會學11行政學12自治法規13倫理學財務行政人員14財政學15簿記學16會計學17統計學外交行政人員18國際法19條約解釋20近世外交史21商業學22國際貿易24及領使

以上三書每部八大册實價每部八元預約特價五元每部郵時寄費二角二分高等考試定五月十日出書出後概書實價備案權函附寄張一分發

廣州永漢北路共和書局　聖賢里中原書局

北新書局新址開幕優待訂閱兩大刊物

原址李家巷新設門市部在永漢北路門牌一七八

啓者敝局向設永漢北路李家巷第六號營業現因原址僻處巷內時勞惠顧諸君玉趾頃特在永漢北路一七八號門牌（即老威藥房間壁）新增門市部以便購者並特在新址開幕日起大贈書券一個月藉資紀念凡期內購書滿實洋一元者贈書券四角滿五角者贈書券二角尙希大雅君子留意是幸

青年界　石民　袁家驊　李小峯　趙景深　主編
全年十冊毫洋三元六角　另售每冊毫洋四角
國外加郵費毫洋二元　國內郵費奉送

小學生　陳伯吹　李小峯　趙景深　林蘭　主編
全年廿冊毫洋一元四角四分　另售每冊毫洋七分
國外加郵費毫洋六角　國內郵費奉送

在新址開幕紀念贈券期內定閱青年界一年贈送毫洋書券二元定閱小學生一年贈送毫洋書券一元
過期無效　欲定從速　良機幸勿錯過

現代美術廣告公司承辦報紙告白

健啖與健談

凡人腸胃旺盛而消化力自强精神抖擻而腦筋靈活若而人者不惟健啖而又健談蓋因胃口開而飯量增腦筋靈活而思想豐富可健啖與健談確有連帶之關係健啖可以壯身腦活方能健談也

樹皮丸　功能健腦固精添生智

補脾開胃通便腸潤試服三天飲食激增思想發達大便有序夜眠酣穩誠健啖與健談壯身之珍品也

樹皮丸　每瓶一元　每打十元

廣州總代理　老威普威大藥房
總發行所　上海五洲大藥房
各大藥房均有出售

現代青年

第五四期目錄
蘇俄的文學與影片……黃植文
蘇俄情書……冰凌譯

蘇俄的文學與影片（續）

黃植文

七

如果我們把左翼作家的文學作品，和新俄的活動影片比較，我們對于蘇俄現在的文學，態度也許要改變了，一九二五年，愛先斯鏗創設一間著名的影片導演學校，宗旨和蘇俄文學上的形式主義相符合。形式主義批評家司克洛夫斯基，對于愛先斯提的直接影响很大；普杜維金導演的片子，「怒濤澎湃亞細亞」，也是從瑪耶闊夫斯基的「一萬五千萬」脫胎得來。愛先斯鏗及普杜維金實行他們自已的法則，他們，的工作，完全是「定貨式」的，不過成績仍不算壞。因為影片導演的方法，是純粹學化的，並不像詩人以想像為基本原則的，所以這個方法，倒和前面所說的工程師的工作一樣，在這裏，我們可以說，知識階級在活動影片的大成功，恰和他們在文學上的破產，遙遙相對啊。

八

文學的破產，已成為顯明的事實了。在一九二八年，不獨一九一二至一九一七年間的運動，成為過去的黃花，即一九二一至一九二三年間的運動，也已歸于沒落了。蘇俄舊有的文學，到了今日，可說是煙消氣散了。如果說蘇俄還有文學的話，那末，這種文學，我們可以說，一定壓根兒是勞動階級的文學。所謂勞動階級的文學，便是現在要說的「普羅列塔里亞文學」了。

勞動階級的本源，和革命前的知識階級，紳士階級，一點也沒有關係，他們大部分是共產黨員，自從革命初期，便逐漸的抬起頭來。他們的作品，大都是平淡而沒有裝飾的，有點近于「六十年代」「七十年代」的小說家，所寫的半新聞式的文字，也有點近于高爾基的平民寫實主義高爾基的作品，影响于普羅小說家，比較未來主義及象徵主義，尤為深刻。普羅文學，可以使一般平民，多了解一點現代的生活，尤其是對于共產黨員，及勞動階級，在德育上，有很大的貢獻。他們的作品，雖然完全沒有什麼野心，不過所寫的，都是社會的現實，即使他們的思想，未免簡單一點，但比較知識階級，他們在思想上的貢獻，又似乎勝過一籌。他們作品的特點，便是常含有道德上教育上的問題；以及怎樣使一個共產黨員，在某種情形之下，幹得妥當；怎樣去訓練眞正良好的黨員。里比丁斯基(Yury Lebedirsky) 的「星期」，便是這種帶有嚴刻的道德政治的精神的作品。在普羅文學初期中，算是較有價值的貢獻。

一九二七年，格列闊夫(F. Gladkhov)出版「水門汀」，費特益夫(A. Fadeyev)出版「敗北」(英譯文名「十九」)都是偉大的作品。前者是眞正一部社會主義的羣衆小說，寫的是諸甫里司基地方的水門汀工作，革命時已毀滅了，現在恢復起來。雖然沒有超越的描寫，而且帶有新聞的性質，仍可當作是社會上重要的傑作，因為裏面的字句，能表現出蘇俄勞動階級對于這次宏大工業恢復的熱情。何況這個時候，一般知識界，正在黎昂諾夫，卡得益夫，及葉賢寧朦朧的零園裏，徘徊着呢。無怪手這得小說得列非常的成功，大為勞動階級所歡迎，說是能夠把他們的靈魂，眞正的暴露出來呢。如果說「水門汀」是表現羣衆建設的熱情，那末，費特益夫的小說（是一部戰爭小說），便是表現責任心和能力，可以使黨裏的領袖，鼓舞起來。裏面的主角紅軍司令李永孫(Levinson)在道德上，智慧上說來，儘可以當一個共產黨領袖而無愧。「敗北」和「水門汀」不問，受着托爾斯泰的影响很大，而且描寫也很優娛，裏面有好幾個人的個性，表現得很好，為蘇俄革命後最佳的一部小說。

九

雖然普羅列塔里亞作家的作品，沒有一部說得是在文學的水平面上的，就是巴斯特涅克，巴倍爾，瑪耶闊夫斯基的傑作，也是如此，不過，要是我們具有歷史上的常識，使可以明明白白看得出，僅有普羅階級是有生氣的，其他的都是厭厭一息的遺骸，瑪耶闊夫斯基第一個認清楚這一點，所以在左翼前線潰滅了以後，便和幾個有名的戰士，加入普羅作家裏面。瑪耶闊夫斯基這一次的改換旗幟，便是他的文學生活史中最後的一葉，他加入後不過一年多，便自殺了。我們雖然不知過他為什麼要自殺，他本身的理由是什麼，但我們可以看得出，他的自殺，有幾個社會上的原因。在瑪耶闊斯基的腦海中，安放着兩個靈魂；一個是小資產階級個人主者的靈魂，這個靈魂，我們可以在他所寫的革命詩裏，完全觀察得出；另一個是藝術專家的靈魂，附有許多巧妙的工作。個人主義者的瑪耶闊夫斯基，在革命戰爭進展的時候，已在革命的羣衆裏面消滅了，不過，他不能在產業建設的勞苦工作裏，消滅了他的個人主義。他的自殺，自然出于他的自覺的判斷—是他對于支配了俄國文學兩個時代的個人主義所下的判斷，是很有意義的判斷，這個判斷，是有朝氣，有活力，有深遠的眼光個人主義者的詩人，所應下的判斷。瑪耶闊夫斯基死去了，倒留給那新興的無產階級的文學，一條康莊的大道；

十

到了今日，俄國最有氣力，最有精彩的文學，自然是普羅文學了。不過在藝術的標準看起來，普羅文學比較以前崩潰了的文學，的確低了許多。普羅小說的描寫，和上流的新聞報紙差不多。所寫的大概是蘇維埃生活變動的景象，或是現代社會問題的解釋，以及有了新生命的共產黨員，勞動工人，農民對於道德問題的分析。這種新聞性質的新文學，大受無產階級的歡迎，尤其是「工人通訊」的作品，更是盛極一時——這是工人們描寫在工廠裏及鄉村的生活的作品。這些作品，共產黨的批評家，已把牠們安置在整個的文學運動中心。

在這些小册子裏面，多描寫工業及都市的情形，也有好幾部，以田野生活為題材的。去年有兩部成功的傑作：梭洛哥夫(Michael Sholokhov)的「靜寂的唐尼」(The Quiet Don)，班非樂夫(F. Panferov)的「白呂斯基」(Bruski)。前者的作者，雖然是一個共產黨員，已被人承認是一個普羅作家。他的農民的個人主義，畧含有共產主義的薄影。這篇小說描寫哥撒克人生活，對於俄國鄉村的守舊氣象及族長尊貴，暴露無遺。這所寫的是革命前的內亂情形，前代的個人主義，鮮明顯出。我們讀了梭洛哥夫這部描寫哥撒克的守舊景象，就知道田畝的集團制，是無可避免而且刻不容緩的應該實行了。這種新體的文學，是一個普通的農夫，新近加入農園裏，所必然創出的作品啊。

十一

蘇俄醫村的景象，表現得最有意味的，並不是文學的作品，而是杜夫善哥導演的著名形片「土地」這是一張空前偉大的片子，表現蘇俄的生活，最為眞切，最為巧妙。拿杜夫善基的影片，和班非樂夫成功的小說「白呂斯基」比較，同是田畝集團的題材，同是站在反抗富豪地主的陣線上，竟使我們立即發生藝術宣傳的種種問題。無疑的，誰也看得出「土地」是一張偉大的片子，這非「白呂斯基」可及，但同時，這張片子，也是很粗率的宣傳品。(這個比較，我們也可以拿瑪耶闊夫斯基的革命詩和「白呂斯基」比較) 班樂夫描寫農園和地主的鬥爭，是一個關于社會組織的錯綜研究；杜夫善哥祇對于地主們，盡情譏諷，駡他們是土豪是惡徒，社會問題，便簡單許多。

十二

普通人對於一國文化的估價，大都看牠所造就的功績而定，所以對於蘇俄這種建築在貧之的社會基礎上面的普羅文學，自然祗好說是次等的貨色了。

現代法學講座

郭衛主編

第一卷（創刊特大號）已出版

法治國的國民。人人該懂法律。纔能保護自己應享的權利。和應得的法益：

可以排除外界一切強力的侵奪！

對抗他人一切非法的侵凌！

欲知我國現行新法典的精義與其進法律學校讀書四年不如閱讀現代法學一卷因為一卷書中已彙集數十位名教師講述法學精粹盡在書中

現代法學社出版　廣州世界書局發行

如將全卷分訂，可成叢書一部

名家合著	法學論文	一部……二百餘頁
董康著	科學的唐律	一部……一百餘頁
郭衛著	刑法學總論	一部……二百餘頁
郭衛著	刑法學分論	一部……二百餘頁
戴修瓚著	債編總論	一部……一百餘頁
戴修瓚著	債編各論	一部……一百餘頁
王去非著	物權法論	一部……一百餘頁
潘振亞著	繼承法論	一部……一百餘頁
陶希聖著	親屬法論	一部……一百餘頁
王效文著	公司法論	一部……一百餘頁
王效文著	票據法論	一部……一百餘頁
施霖著	民法總論	一部……一百餘頁
王錫周著	刑事訴訟法	一部……一百餘頁
施霖著	民事訴訟法	一部……二百餘頁
趙韵逸著	行政法論	一部……一百餘頁
周還著	國際法論	一部……一百餘頁

又有—專載。譯著。法規。判例等（四厚册）

本刊一卷可以訂成現代法學叢書念冊如照每冊售價一元計算需大洋二十元現以五元購全便宜何如

優先預定

本刊期期是特刊。每期在三百四十面之上。預定全年十二冊。祇收大洋五元。另加郵費三角

第一期創刊特大號破例另售大洋五角第二期起概不另售

大東共和　聯合大贈券

辦法
買滿五角贈實洋券一角
買滿二元贈實洋券二角
買滿一元五角贈實洋券三角
多買多贈照此類推

限期
四月二十七日起五月二十六日止
外埠寬限十天
備有書目函索即寄

上海大東書局出版

美術書

王濟遠編繪　水彩畫教本　凌善清　江小鶼　呂鳳子　支訂　全書四冊　每冊五角

以實寫的創作，暗示藝術界的眞理，每課包含原色版彩圖一幅，單輪郭圖一幅，以詳細的說明，指導水彩畫的步驟。由淺入深，次序井然。確為現代水彩畫不可多得的名著。

兒童圖畫	四冊六角
學畫初步	一冊三角
水彩畫臨本	四冊一元八角
鋼筆畫臨本	四冊一元
鉛筆畫臨本	三冊一元五角
毛筆畫百法	一冊六角
水彩畫百法	一冊七角
近世百名家畫集	二冊一元
近代名畫大觀	四冊二元四角
人體寫生法	一冊一元二角
實用圖案畫	一冊四角
吳昌碩畫譜	二冊五元

廣州大東書局發行　△永漢北路△

民智書局

統計學概論

周爽著　定價八角五分

本書著者本其數年教學之經驗，編成此書，全書關於統計學之理論及應用之方法，與圖表之配置，以及物價指數之編製，皆有詳細之說明，實為中等以上學校統計學最良好之教本。

現代日本社會運動家及思想家略傳

周曙山編　定價大洋五角

本書敘述日本最近各派社會運動家及思想家之生平及其學說，至為詳盡。國內人士年來對於日本思想界之研究興趣正濃，此書出版對于國人實為有價值之貢獻。

民國法規集刊　第十七集　現已出版　定價大洋一元

市校運動會之餘音
個人優勝成績昨經審竣
市校體育實有長足進展

市校第四次運動會成績、經由評判部長核算、送交大會審查消息、已誌昨日本報、玆又探得消息種種、特誌于后、

個人優勝　此次市校運動會規定、除獎團體優勝外、復另計個人優勝分數、予以特別獎勵、昨經清算成績、其擬列前茅者、計男子個人優勝、㊀張啓鈞(市師)、㊁屈兆祥(市師)、㊂金子章(市師)、㊃趙輝(市師)㊄梁景唐(第一小學)、女子個人優勝、㊀張潔瓊(三十九小學)㊁蔣桓容(市二中)㊂余肖娣(孤兒院)㊃莫麗摹(三十九小學)、

五項十項　以一人而兼習五項(二百咪、千五百咪、跳遠、標鎗、鐵餅)、十項、(百咪、跳遠、鐵球、跳高、四百咪、高欄、鐵餅、竿跳高、標鎗、千五百咪)、且欲件件皆精、確屬難事、比次運動會參加此兩種運動者、人數寥寥、故競門亦不十分劇烈、五項運動參加者、僅得屈兆祥金子章二人、俱市師學生、屈以標槍一項不及格、全部成績被取銷、判金子章得第一名、十項運動參加者、爲張啓鈞、(市師)張學通、(市師)黃勵經、(職工)三人、結果張啓鈞列首席、餘則俱以兩項成績不及格落選、

大會特色　市校體育經此度檢閱、已有長足之進步、田徑成趙、突飛猛晉、至足驚人、男子部之長途跑、趙輝君之千五百咪八百咪兩項、打破全省紀錄、萬咪成績、接近全國最高紀錄、女子部田徑成績、尤覺優異、創市校運動會新紀錄者多種、其平等於全省紀錄者、計有張潔瓊之五十咪、鄺玉珍之四百咪、破全省紀錄者、計有謝葵娣、梁省德三級跳遠、謝葵娣、張潔瓊、李媛芬、張玉棠之跳遠成績、俱超過四咪、而造成全國新紀錄、(漁)

公開籃球賽第四幕情形
三十八對十八市一中勝兵器廠
三十二對九比體專甲勝省二中

廣州市萬國公開籃球比賽、昨十五日爲第四幕、查第一場下午七時、市一中對兵器廠隊、第二場、下午八時、體專甲對省二中、玆將兩場比賽情形、分述如后、

市一中對兵器廠　評判員黃滄一、司時黃麗堂、司錄馬膈民、擲毫定籃畢、開始對壘、市一中對于佈陣、頗屬得宜、故稍佔優勝、兵器隊員、雖屬籃球勁將、因少于訓練、故各球員難於拍演、輒失時機、且時有違例被罰之舉、幸該隊之左衛林鏇梯、擲球有準確、屢立功勛、兩隊酣戰四分鐘、依然勝負難分、後市中隊加緊精神、努力應戰、左右兩鋒與中將互相聯絡、連續射入十餘球、甚得觀衆稱許、全場結果、三十八對十八比、市一中勝、兩隊戰績如左、

(市一中隊)

(位置)	(姓名)	(得分)	(違例)
左鋒	張民治	十二	〇
右鋒	雷同年	九	〇
中將	黃衛民	十五	〇
左衛	羅柏友	二	〇
右衛	陸士倫	〇	一
	共得卅八分		

(兵器廠隊)

(位置)	(姓名)	(得分)	(違例)
左鋒	朱思	二	三
右鋒	黎明海	二	〇
中將	楊暉華	二	二
左衛	丘耀渠	十二	一
右衛	林盛梯	〇	二
	共得十八分		

體專甲對省二中　評判員劉宗燦、拋球定陣畢、戰笛一鳴、開始角逐、兩隊作戰情形、頗有可觀、互有包圍兜截、連戰兩個回合、不分勝負、後省中隊氣力似有不接之勢、體甲隊乘此弱點、擂鼓進攻、當時情形、極爲劇烈、省中隊受此迎擊後、銳氣頓減、且屢違例被罰、而體甲隊每得對方違例被罰擲中者凡十次、當時省中球員爲應付惡潮計、弄得渾身大汗、氣喘呼呼、全場結果、三十二對九比、體專甲隊大勝、兩隊戰績如后、

(體專甲隊)

(位置)	(姓名)	(得分)	(違例)
左鋒	許傑	四	二
右鋒	余瑞田	二十	〇
中將	梁植初	八	〇
左衛	陳文謙	〇	一
右衛	蘇熹	〇	一
	共得三十二分		

(省二中隊)

(位置)	(姓名)	(得分)	(違例)
左鋒	周龍光(上)	二	四
	林伯均(下)	〇	〇
右鋒	柳汝封	六	〇
中將	陳宗棋	〇	二
左衛	陳毅雄	〇	〇
右衛	駱廼琳(上)	〇	四
	楊漢銘(下)	一	四
	共得九分		

前日公開足球賽
復旦隊輸到一打加一
上半場八對〇下半場五對〇

廣州萬國公開足球比賽、昨十六日第一場爲海軍對空甲、第二場爲復旦對強字、但第一場海軍隊請求改期、經得空甲隊同志、故是日祇有復旦對強字一場比賽、公証八莫耀南、巡界員潘恭鐸、陳大年、擲毫定位畢、復旦据東、強字佔西、得背日之利、(上半場)戰笛一鳴、開始接觸、強字隊李義臣任前鋒要職、不上五分鐘、竟被李義臣射入三球、且右翼郭敏貞、均能進取有功、斯時復旦陣地、滿佈敵人、大受打擊、上半場成爲八對〇、(下半場)易陣而戰、復旦隊屢欲反攻、以期打破光蛋記錄、距料力與心違、不特無以立功、且反加敗、強字隊亦未免過於欺敵、李義臣連續射入五球、全場結果、十三對〇、強字隊大勝、查日前空甲對復旦、祇勝十二球、但是場強字隊竟十三球、場中球迷咸謂強字隊、打破公開足球賽紀錄云、又今日(十八)依表本有兩場足球賽、第一場三時、白虹對中僑、第二場警察對空乙、但空乙隊已退出、故祇有一場比賽、

水球賽第二幕之成績
六對零中大勝嶺灰
八對零中華勝粵秀

(專訪)本市公開水球比賽、昨十七日爲第二幕角逐之期、第一役中大對嶺南灰隊、次役中華對粵秀黃籃隊、時報一點、金鼓隨鳴、第一役之各健兒即分開水勢、躍入海中、彼此泅游、初試身手、俄聞球証梁質君一聲號笛、旋即開始對壘、雙方陣容、佈置如下、

中大隊　龍榮軾　柳金園　楊元華　黃紀周　馮漢樹　馬元巨　楊亨華

嶺灰隊　李華進　何潤珠　黃瑞球　黃伍朝　莫華縉　周朝瑞　吳聰彬

嶺灰隊原爲嶺南乙隊、球技本屬平常、無十分驚人之表演、而中大一方、則較有可取、楊家兄弟與龍黃二將、在華南游泳界中已久負盛名、柳馮二君、亦爲本市後起之秀、此次共冶一爐、合力禦敵、嶺灰實難應付、結果爲六對零、中大勝、積分列下、馬元巨一、楊元華一、楊亨華二、馮漢樹一、龍榮軾一、次役中華對粵秀隊、中華隊之聲威、亦頗驚人、且昨日又得曾出席遠東運動會水球賽之郭鳳辰君參任中衛、復無反顧之虞、軍心既定、益無忌憚、征師犯境、任意摧殘、蔡澤流數次扣門、建功不少、粵秀隊攝其虎威、終非敵手、結果八對〇、中華大勝、積分如下、蔡澤流三、林耀二、譚志強一、郭鳳辰二、兩隊戰線如左、

中華隊　陳錫培　李依郎　吳金泉　郭鳳辰　譚志強　蔡澤流　林耀

粵秀隊　丘廣燮　曹兆輝　鄒澤信　楊沛　周遠雲　李琪　王秀仁(學)

教育廳通令
飭報畢業生成績表
呈報時局限於學期終了後一月內

教育廳昨通令云、爲令遵事、案查公私之專科以上學校、每屆畢業學生、畢業成績表、(除應將畢業試驗各生之履歷、及歷年成績表、仍於畢業試驗前二個月內呈報外)及畢業証書、例於畢業試驗舉行後、呈請備案及驗印、乃近來各校呈請備案及驗印時期、殊不一致、有於畢業試驗後、即行呈報者、有越半年或一年始行呈報者、甚至有迄今未呈報者、如此參差情形、辦理殊多窒礙、嗣後各校畢業証書、連同畢業成績表、統須於學期終了後一個月內呈請備案及驗印、其十八年度尚未呈繳各校、均限於文到一個月內送部備案驗印、勿再延玩、至十七十六兩年度迄未呈驗各校、如畢業証書已散發、應即補造畢業生履歷成績表、呈送備案、但私立專科以上學校之案前畢業學生、應遵以本部十九年第八號布告辦理、(下畧)

警察足球隊出征澳門
由袁煦圻林萬春領隊前往

廣東省會公安局足球隊、擬趁此春光明媚、赴澳門與西洋隊及海陸軍隊南華隊等、作友誼足球比賽、以資觀摩、查該隊已於昨日搭新昌輪首程、由總領隊袁煦圻、副領隊林萬春率領各健兒出發、定於今日首與西洋隊比賽、其赴澳員如下、楊升翔、陳其松、李天生、馮景祥、鄭仲德、梁金福、楊升傑、劉松坤、劉廣才、吳漢卿、吳漢鈞、黎維堅、何康聲、黃子駒、李金等十五人云、

眞光小學與體專賽球
壘球廿六對十二眞光勝
籃球十五對十三體專勝

眞光體專兩校球隊、相約於本月十五日在眞光球場舉行壘球籃球友誼賽、是日先賽壘球、由關鑑劉藏卿任球証、體專先獲三分、易位後、眞光獲十一分、眞光爾友珊梁綺梅馬杏燕擊球有力、體專何福強梁國能潘志泓亦接球穩健、惟比較之下、力不如眞光、結果體專得分十三、眞光得分廿六、眞光遂告勝利、休息片時繼續開賽籃球、球証爲關鑑、銀笛一鳴、雙方畧有攻守、體專何福瑤先開記錄、連獲四分、斯時眞光前鋒王月娥奮勇上前、投入一球、其後眞光陣地險象橫生、幸賴爾友珊馬杏燕梁綺梅之力、使體專鋒頭稍挫、第一局八對四、體專勝、第二局眞光變更策畧、反守爲攻、王月娥梁綺梅投籃準確、分數趕上體專、第三局體專後方守衛森嚴、眞光難越雷池半步、完時成十三平局、第四局雙方戒嚴、體專中的、總結果體專十五對十三獲勝、

中原書局
最新出版

參訂評註　**王陽明全集**

陽明先生爲中國五千年來第一個大文學家其學說言論後世人皆所信仰惟是書坊間向之計釋善本每使學者引以爲憾現經浙江「許舜屏先生」逐卷評註闡發無遺復由番禺「徐紹楨先生」參訂全書豁然堪稱第一善本崇拜王學者幸先覩爲快

定價　精裝兩巨册　五元　并裝十厚册　四元

影印**說文詁箋**　番禺徐紹楨家藏　海內第一孤本

說文之學鼎盛于清而解釋之顯明莫不以段氏之註徐氏之箋爲再上乘番禺徐浩爲清季有數之經師久爲士林所推重是書乃其畢生精神所萃發科段氏之謬誤允推說文之珍本也

全八厚册大書　定價四元特售二元四角

文衡

最新徵集全國中大學學生作品的晶結！由當代文豪家于霽川先生編選！薈萃花團錦簇之文章集台珠圓玉潤，之佳作分門別類詳加評註琳瑯滿目美不勝收

論說語體筆記詩詞歌曲及文書等色色具備（中共有□目）

可作教師講授之參考。可作學生自修之觀摩。絕妙文範本

全書洋裝六册裝置錦匣一只定價一元二角實售八角四分

發行所永漢路聖賢里內

樂學與曲譜

普通樂學　蕭友梅著　一元五角
西洋音樂淺說　黃金槐　五角
樂話（國立音樂專科學校叢書）　黎青主著　五角
小提琴教科書　蕭友梅編　一元五角
英文西樂津梁　Anderson編　第一册一元二角
中外唱歌入門　Anderson　趙梅伯合編　第一册八角
中樂尋源　童斐著　八角
樂歌基本練習　宋樹白編　三角五分
三民主義教育中學新歌　沈秉廉著　六角
新詩歌集　趙元任編並作曲　二元
中等學校唱歌集　周玲蓀編　二册各一元五角
中外學校唱歌集　Anderson編　五角
新霓裳羽衣舞曲（國立音樂專科學校叢書）　易韋齋作歌　蕭友梅作曲　七角
楊花（同上叢書）　五册各一元
英文琴譜　四角
英譯梅花三弄　三角五分
進行曲　四角
天鵝歌劇（文學研究會叢書）　邱文藻作曲　四角五分
兒童歌劇新生　趙景深作歌　謝康編　一角五分
表情唱歌　嵇宇經編　三角
歌表演　潘伯英編　二角五分
小學生的甜歌77曲　沈秉廉編　二角
幼稚園音樂遊戲　沈秉廉等編　七角

商務印書館出版

教育參考書(二)

教育原理

教育的重要原理及其根據　劉朝陽　一元二角
教育原理　程其保　五角
現代教育學說　孟憲承　一元四角
現代教育思潮　高卓　四角
現代教育方法　舒新城　一元六角
教育方法原論　孟憲承等　二元五角
心理原理實用教育學　舒新城　四角五分
教育學講義　孫振　一元一角
教育哲學　鄭恩承　七角
教育哲學大綱　范壽康　三角
密勒氏人生教育　鄭宗海　八角
杜威教育哲學　金海觀　四角
杜威教育學說之研究　林科棠　四角五分
明日之學校　朱經農等　一元五角
桑戴克教育學　陳兆蘅　九角
社會與教育　陶孟和　八角五分
英文中國教育之民治趨勢　莊澤宣　一元五角

教學法概論

新教授法原論　羅廷光　八角
教學的七個原則　嚴既澄　三角五分
教學指導　程湘帆　七角
修學指導　鄭宗海　三角五分
普通教學法　俞子夷　五角五分
中學教學法之研究　程其保　七角
普通教學法　羅廷光　七角
現代小學教學法綱要　朱鼎元　七角
新學制小學複式教學法　顧旭侯　三角
孟氏幼稚教育法　曾通覃　三角
設計教育大全　林本　六角
設計教學法　楊廉　七角

各科教學法

三民主義教育下各科教學法綱要　張九如　四角
設計式的各科教學法　趙宗預　八角
中學國文教學概要　王森然　一元五角
中學國文教學論叢　光華大學　六角五分
中學國文述教　張鸞南等　四角
師範國文教學法　張須　三角五分
中學國語教學法　周銘三等　七角
小學校國語科教學法　趙欲仁　四角五分
小學作文教學法　徐子長　五角
小學歷史科教學法　朱智賢　四角
設計教學地理教授法　鄭賢宗　七角五分
科學教授法原理　王璡　二元五角
算學教育的根本問題　顧澄　四角
小學算術教學法　俞子夷　三角五分

商務印書館出版

下九路
中山戲園
即日放映　全部配聲　武俠哀艷國片　查瑞龍鄔麗珠傑作
東方四俠

社會常識

不就利不遠害不強交不苟絕惟有道者能之

百年後的世界　頌槃

百年後的世界。將變化到怎樣地步。英國劍橋大學教授霍爾頓對此問題曾發表意見。㈠世界到處當建有金屬風以發生高壓電氣。有強風之日。更用其餘力使水電解製成酸素液。藏於地中深處。無風之日。使此液和輕氣接觸。因其爆發之力。製造電氣。㈡應用生物化學。以人工製造澱粉。砂糖。和肉食等類。㈢交通求便利。直至能與光速並駕齊驅爲止。㈣生命是否可以人造。在下一世紀定可解决。譬如從婦女身體中採取卵巢。放在適當的營養液中。而飼育之。二百八十日以後當可以變成人類。這個方法。法國當先採用。而在一九六八年造成六萬小兒。亦未可知。

航海常識　▷伯莊◁

㈠摩托船無排除煤煙之必要。何故仍設煙突。

摩托船本無設烟突之必要。惟輪船之有烟突。乃常人之所慣見。無之恐失觀瞻。故仍有此項設置。惟非用以排除煤烟。而特用作通風之器具耳。

㈡飛機之推進機設於前。輪船之推進機何故獨設於後。

輪船之推進機本可設於前部。然如此裝置不特無利且有弊。一因推進機轉動時所推退之水直衝船腹。有阻止輪船前進之傾向。二因輪船過隙礁或冰山時。推進機先受毀壞而全船失其動力。故輪船推進機之位置以船尾爲佳。

㈢潛水艇久潛水中。用何法可得新鮮空氣?

潛艇罕有作長期之潛行者。當其潛行水中時。艇中所容之空氣。僅足以維持生命至數小時之久。過此時期則必放出鋼筒中高力下所貯之新鮮空氣而排去污濁之氣。

㈣輪船何以能保持其平正之狀態而不傾覆?

輪船有一定之重心。尋常波浪之衝擊。不足以使其失却重心。故能常保持其平正之狀態。輪船中一切笨重機器及燃料等物。每置於艙底者。正欲使其重心固定也。

㈤發聲測深器何解?何用?

發聲測深器者。用以測量船腹至海底之距離之器具也。此器發聲而得海底之廻音。同時紀錄其由發聲至得廻聲所需之時間。聲既有一定之速率。則其所經之距離可由是計算而得。而海之深度可知矣。

心理作用的神異

我們擺一塊三丈長九寸寬的木板在地面上。個個人都能在木板上走。脚不至於踏地。倘若我們把這塊木板懸在兩條柱上。不是走慣的人。走不上幾步就跌下來了。同是一樣的木板。爲什麽在地上時便不會跌。而在懸高時便會跌呢。

據心理學家說。這完全由于我們的天然的自己暗示 Sprtaneous Suggestion。走懸空的木板時。我們無意的自己暗示自己說。「這多麼危險。我會跌落下去呀。」這個「跌落」的觀念太牢固的佔住心頭。所以果然實現於動作跌落。

這種自己暗示自己的例。非常之多。比如深夜行森林中。心中疑鬼疑神似的駭怕。看見前面樹影。就以爲見着鬼。又如初次登台演說的人。常預先念着「我向來沒有演說過。這次上台。要駭怕呀。」登台時他果然心跳腿戰。一個字也說不出。打敗仗的人看見草木皆兵。愈念着恐懼。愈覺得恐懼。也都是這個緣故。

因此我們可以知道。自己暗示對於我們的行爲。是有很大的影响的。所以當我們作無論什麽事時。都要向着好的有利的方面暗示自己。據說自己暗示還能治一切的慢性疾病呢。Coue 曾使一婦人用自己暗示自己的方法。說「我的病漸漸消失了」後來果然治好了第三期的肺病。(亦鳥)

我國的颶風期　▷唐克東◁

颶風常隨時季與地方之不同而有所變化。如在中國海。印度洋。太平洋等處之颶風。每每在七月至十一月之間纔有。外國人對於中國海之颶風季曾有簡短韻語幾句。以便記憶。譯辭曰。「六月風快到七月須謹防。八月當戒備九月切莫忘。過了十月後。海裏無風浪。」

不碎之玻璃　▷仲哲◁

玻璃是日常用品。最容易碎的東西。倘能像製造橡皮等的方法而使其不易破碎。這在化學上是成爲問題了。從前雖有人用無色透明的火藥棉與樟腦做成假象牙一類的東西來替代玻璃。但實用上終不適合。因爲每每因空氣與光線的作用。使牠漸漸變成了黃色而失掉了透明。並且質地也太軟。倘用在汽車上。很容易被路上揚起的砂塵遮滿。所以雖日久不會失其透明。也會變成一種不透明的東西了。在最近的二三年中。德國法國對化學家徵求製造一種生假象牙之可撓性而備有玻璃透明硬質的東西。但到現在還創造不出來。而對於玻璃不碎的方法。英美却已有了發明。現在把牠的製造法寫在下面。

法以普通玻璃兩片浸入一定的液體中。譬如這玻璃用蓖麻子油或亞麻仁油塗着然後插入透明火藥棉與樟腦製成的物質中。或者放入有彈性的醋酸纖維質中。(不過塗在玻璃裏的一種有機化學液的製造法還守着秘密)並且在玻璃的兩側。加四鹽化(Tetra-chloric thereamyl acetate)及酒精的混合液。熱到攝氏一百零九度至一百一十六度。再用「十」氣壓之上。「廿五」氣壓之下壓力壓緊。使其滲透。這就可以成爲一種白象牙玻璃。即不碎之玻璃了。

此種不碎的玻璃。在現在還祇能造平板的樣式。並且不能夠造成各種顏色玻璃的器具。因爲牠的大小有限制。熱度也較平常的熱度爲低。又不能像平常玻璃似的可以用金鋼鑽來隨意割開。不過他的用度已非常之大。你倘用這不碎的玻璃裝在汽車火車或者飛機裏。那就可以不怕槍彈的穿入。並且可以避免玻璃撞碎損人的危險。

土耳其連任總統的凱末爾　(景桐)

本月十三日。本報載「凱末爾連任土耳其總統」一文。閱報聯想及凱氏以往之事績。今特錄其小傳介紹於閱者。

凱末爾 Kemal 一八七一年生於土耳其之薩隆尼加。三歲失怙。十四歲時進本村之陸軍預備學校。及畢業後。卽入君士坦丁堡軍事大學。廿二歲畢業。卽任爲陸軍太尉。意土戰時。在黎波里統率國民防備軍。巴爾幹之役。在他大尼里海峽防守。及歐洲大戰開始之一年。始回軍事坦丁堡。歐洲大戰凱氏本不主張加入。但政府命其統率第十九師之兵。至他大尼亞抗英。凱氏治軍。素負盛名。後任爲他大尼亞土德聯軍總司令。在安那福黍聲敗英兵。當時之德民。無不稱之者。在凱氏求學時。乃土皇哈密特二世當國。哈氏乃一專制之魔王。以其權力壓迫人民。凱氏憤然以除此獠爲己任。乃在軍事坦丁堡設自由黨。(後改爲統一進步委員會)後經無數之波折。始於一九〇七年將哈氏推翻。由安佛爾接政。後以安氏主張加入歐洲大戰。以致節節失敗。故乃自行退位。由福立特繼承國政。福氏與凱氏意見不合。于是凱氏在安哥拉特號召同志。另行組織政府。以與福氏相抗。凱氏因勤於國政。勵精圖治。故頗得民心。一九二〇年後。土國政權。大半受凱氏之支配。同時福氏亦宣告解體。於是土國之新政府。始告成立。一九一九年希臘因得英國之助。遂佔土國之小亞細亞。節節進攻。凱氏乃率兵禦之。敗希臘。并恢復以前所失之地。一九二三年。凱氏被任爲土耳其共和國第一任大總統。今復連任焉。

醫事衛生問答

□問咯血……徐飛炳

弟年二十。體中等。未婚。於上月往白雲山遊玩。回家後食餅乾少許。是晚復食煎炒餸菜。此後思想一非常奮怒之事。此時覺口中有痰冲出。吐出有鮮血連痰。約吐七口。最後爲淤血與痰成球形吐出。卽止。未吐以前身體全部與喉口均無若何病狀發現。吐血以後身體精神胃口如常。無咳。聞友人言。此爲初期肺結核病狀。未知是否。請爲示知。並問初期肺結核症狀治法如何。如爲初期肺結核。市上西藥房所賣之阿斯匹靈及幾怪拍勒托。可使痊愈否。請爲詳示。

□答……黃慰民

尊恙除咯血外無異常病狀。而唾血的狀况。又確屬咯血無疑。証明此種血液。來自肺臟。可無疑義。除了肺炎或其他重症肺病之咯血。有著明之全身症狀外。咯血最多的原因。爲肺結核及肺寄生蟲(廸士吐麻)二種。無論牠屬於那一種。這樣不算少量之咯血。實在不可忽視。初期肺結核的症候頗複雜。彼此不盡相同。咯血乃其症候之一。治法更複雜。更難爲君告也。爲閣下目前計。宜覓切實的醫生醫治。不難痊愈。至於幾怪拍力托未必能收全治之効。阿斯必靈更屬牛頭不對馬嘴。請勿過信成藥的宣傳也。

梁心先生名著出版預約

先生著述之具有價值已爲國內外名流與學者所共許前次各書出版紙貴洛陽現復續出三種皆已付印下月可以出書現先發行預約欲知詳細請索閱樣張

㈠新藥大成　首集定價大洋八元　預約大洋四元八角　郵費二角　二集定價大洋二元五角　預約大洋二元　郵費一角　譚延闓　戴季陶　昌先生序文　劉瑞恒諸先生題詞　是書首集出書卽備受海內外學者同聲贊許認爲醫藥界必備之書故未及兩月初版幾已售罄現擬籌備再版下半年可以出書預約售價六折至陽曆九月底止二集保照初集編法搜羅最近新藥三百餘種詳細列入凡欲悉最近新藥者不可不購既購有首集者尤不可不購

㈡新纂藥物學　卷一神經藥族篇　定價大洋二元五角　特價大洋二元　卷二循環藥族篇　定價大洋二元五角　特價大洋二元　巳出書均五月底止　湯爾和先生署僉　褚民誼先生題詞　余巖先生序文　是書係將基本西藥二三千種藥齊八九千種幾乎把整個西藥詳細載入且分神經循環呼吸消化泌尿生殖細胞皮膜殺寄生物等十二族分篇出書可云今日藥籍中之空前大著卷一神經藥族於去年出書存書有限卷二循環藥族下月出書　六〇一

㈢國恥史要　定價大洋一元六角　預約大洋一元　郵費二角　戴季陶先生序文　金曾澄先生署僉　朱兆莘先生題詞

是書凡二十七章關於國恥之最近事實皆已插入繁簡得中余廳長序文曾許爲最有價值之書有由來也凡我愛國同志不可不人手一編也圖書館學校圖書館正式索取另有贈送辦法

訂購處　廣州泰康路光華醫學院　佛山汾水西街崇德醫院

易恒和堂馳名恒和丸

恭頌　妙藥如神

鄙人謝麗玉別字燕喜四十八歲高要蓮塘鄉人僑居香港荷李活道小販營生不幸沾染惡癬奇症初起面如油塗又似蛛網四肢麻痺延醫療治誤作梅毒血毒打針病加益烈慘不堪言幸獲省港廣西夜輪晏檯譚祥兄介紹廣州市光雅里新街恒和堂馳名恒和丸施治果然妙藥如神今獲全愈病根盡拔感再生之德終世難忘特泐斯言以誌妙藥而表謝悃　謝麗玉拜頌

肺病早期診斷及治療

僕患久咳瘦弱纏綿數載常有胸部作痛痰中帶血每遇傷風尤爲辛苦經中西醫生及各醫院屢醫無效日與茶爐藥灶爲伍生趣毫無幾欲自殺後得產科師梁保生談及唐太平大醫師家學淵源研究有素且設備儀器最多對於肺病診斷治療最有經驗等語因即往下九甫求唐太平大醫師治療用X光照肺認爲早期肺病尚易救治用新法服藥打針三天大見功效再診治十餘天咳嗽胸痛完全消失且體重加增十四磅之多誠醫中聖手也特登報恭頌俾患肺病者知所早期診斷早期治療切勿遷延自悞爲要　西濠口合盛號梁光恭頌

曖喲享和平濟衆水來

和平濟衆水

治症無人同　功效出人衆

粵行廣州長堤海珠前　自動電話一〇六三二　粵廠廣州泰康路迴龍橋

專割包皮　許修五醫生

最可靠　最老手

割時絕無痛苦　割後行動如常

專門生殖器病花柳白濁婦科白帶久已著名限日痊愈倘曾服過各家九藥打過清濁解毒針而不愈者本醫師可以負責治愈并備各種壯陽補腎針婦女久不孕育針其效甚著

▲醫務所廣州太平南路(電話壹三壹〇四)

歡迎學界到割如帶襟章或有證明書者特別廉價優待

恭頌　**五天愈白濁**

一德西路仁濟街口對面美國醫學博士饒日章醫師。專以最新方法根治各種白濁。近又創用高週波透熱電療。可將致濁淋菌頃刻殺死。功效尤速。余患濁甚苦。他醫百治罔效。幸經此最靈醫法五日即得全愈。愈後並經證明斷根。因特鳴謝。伍耀亭敬頌

愈我惡疾

弟營商江門不幸染毒惡癬惡疾初起面耳癢眉毛易脫繼現紅斑遍訪名醫僉云難治近且耳覺浮腫面部失觀自問羅斯惡疾親鄰厭避每欲自盡幸閱報章得悉陳君伯誠恭頌威臣大醫生發明之威臣血毒聖藥竟能根本治愈斯疾因往廣州十七甫泰安藥房及十八甫普威藥房購用果獲完全治愈還我面目再造之恩感激靡特登報表謝　台山荻海伍真楷頌

提防血毒惡癬

血毒惡癬惡疾素稱難治然苟治得其藥則亦非不治之症証諸威臣血毒聖藥治愈鄙人惡疾而益信鄙人不幸染斯惡疾初覺皮面搔癢眉毛易脫面耳紅熱屢醫罔效繼竟紅斑劇發面耳浮腫驚懼之餘自問無面目見人屢圖畢命幸得宗兄貴志衡談及保羅藥行總經理之威臣血毒聖藥乃威臣大醫生破天荒發明治愈斯疾多人且每盒僅售九元鄙人因往廣州十八甫活倫藥房及十七甫仁壽藥房先後購用迄今完全治愈恢復本來面目皆該藥所賜也再生之恩無以爲報特此鳴謝　南海九江黃煜垣敬頌

歐家全　萬試萬靈　濟世丹　買一送一

存心濟世

即救霍乱抽筋痧嘔肚痛各種痧症心腹絞痛中風中痰不省人事時行瘟疫一切水瀉急症一切痛症　每瓶一毫

日期由國歷五月十七號起至九月十一號止　各埠代理同時減贈

癬癩皮膚水

特長無色素　無惡臭　無痛苦　無爛肉　無復發

立愈頑癬疥瘡濕毒痕癢胎毒血毒水蝴鹹粒皮膚各症

香港大道西　廣州一德路　歐子全　始創

牌子最老功效最好

全心老牌五分鐘見效之退熱頭痛散每包一毛

安之雪版

慈悲點，悲慈點吧！但願你平平安安出這炭坑去。不要跟他計較吧！

犬養（暴怒。）我不能平平安安出這炭坑去，我要你替我說好話嗎？你也來侮辱我，你這老狗！（一脚把老礦工踢倒。）

年青的礦工 好，儘你的力量做吧！犬養，我告訴你，今天是我們的末日，也就是你的末日到了。（迅速地向後面跑去。）

羣衆的聲音（由遠而近。）

—你們看見他麼？

—他在那裏？

—同伴們，我們去找他算賬！

老礦工（在地下呻吟着。）小黑炭，小黑炭！你來扶我吧。喲，天哪！眞是刼數到了。

犬養（倨傲地站着，望望後面，微露驚愕的樣子）。啊，木村—

木村 勇敢些，朋友。你的手鎗不會沒有用過的。（低下頭去。）

羣衆（一擁而上，把犬養包圍着。）

—犬養，你在這裏嗎？

—你這殺人不眨眼的魔鬼，你知道你今天幹下了什麼事？

—你是一個工頭，你又是一個最了不得的工頭；你的鞭子打傷過我們的背脊，你的手鎗轚穿過我們的胸膛，你強奸過我的妻子，你侮辱過我們的女兒，你扣過我們的工錢，奪去了我們最後的一口飯，使我們餓得只好咬自己的手臂。現在你還要把我們的生命去付一筆總賬。

—犬養你把我們幾千人的性命賣了，你得了甚麼酬報？

傷了胸的礦工（拐着脚從羣衆中擠出來。）犬養，你記得麼？你剛才在我脚上打了一鞭子。像我這樣安分守已的人，你也不能饒過我。

幼礦工（從別人中的脚下伸出一個頭來。）你打死我的哥哥！

礦工甲 破壞我們的罷工！

礦工乙 鎗斃五個罷工運動者！

犬養 不准再說了，愚蠢的豬！這些事我不應該那樣辦嗎？我知道你們是會懷恨我的，但是我不能不那樣辦。因爲那是我的職務，我們吃的是誰的飯就要替誰做事。一個礦工的職務是挖炭，如果他不忠順地做工，那我就要實行我的職務了，我的職務是管束礦工，鞭子和手鎗是我職務上的幫助。而且，我不相信我是一個無政府主義者，我認爲秩序是應當維持的。

幼礦工（聲音在人叢中發出。）你相信你是一走狗，一條資本家的忠順的走狗嗎？

羣衆 走狗！走狗！

犬養（忿怒地環顧着。）罵我走狗的是誰？那個胆大妄爲的小子敢出來見我！

幼礦工（聲音在人叢中發出。）是我！是我！

（犬養握着手槍要在衆羣中拖出說話的人來，羣衆一擁上前，密密地把他包圍住了。）

羣衆 走狗！

—打死他！

—奪下他的手鎗！

（喧囂着從右圍下。台上只剩了木村，幼礦工，老礦工。）

老礦工（慘然垂絕的聲音。）小黑炭，你來！唉呀！（從石凳上倒在地上，幾聲無力的呻呻之後便寂然了。）

幼鑛工（伏在老鑛工旁邊。）爸爸！爸爸！爸爸！— 呀，他昏過去了。

木村（依舊站在台前的左角，帶着優鬱而與奮等臉色。）唉！忠順得像羊一般的老礦工，他不知受犬養多少折磨啊！他說，那是他的職務。啊，上帝，寬恕我吧，寬恕我也幹了這樣的職務。（鐘聲。）啊——犬養終究被他們，處死了（羣衆絡續穿過舞台，向後面走去。年青的礦工走過。）

木村（轉身向年青的礦工衝去，顫抖着抓住他的手，與奮而柔弱地說出。）朋友，我要求你，以同志的友誼跟我握一握手吧：

年青的礦工（驚異地把手縮回來，嚴肅地）。朋友，在未證明你是我們的同志以前，請恕我不能這樣做。（轉身下）。

木村（站着，沮喪地垂下來）。

幼礦工（依舊跪在躺在地上的老礦工旁邊，失望地號呼着）。爸爸

頂力生意

◉注重公益 ◉普及平民

永泰正十字油、能愈萬病、功效驚人、久爲世人推許、每罇油足三錢半重、祇售價一毫、尤爲定價低廉、橫絕古今、年來萬物騰貴、何止十倍、凡百貨品、無不增價、惟本公司仍以公益爲重、權利爲輕、寧願頂力去做、仍照舊價一毫、藥好價廉、獨一無二、愛國人士、幸培植之、

永泰正十字油公司廣告

總行廣州一德中路

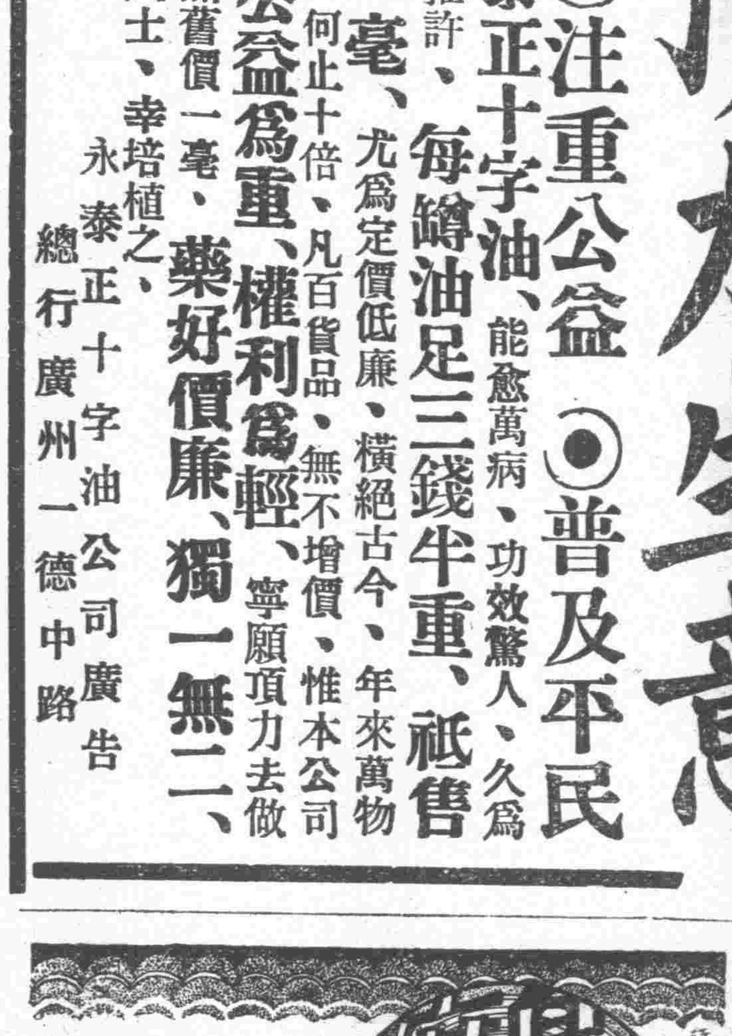

致謝名醫 郭寬墀

戒煙 老弱轉爲少壯善法

僕少患烟癮日吸八錢經多次每患下痢腹痛遺精不眠困倦骨痛等病今次得郭醫生把三十年老癮平安戒脫身體康健血氣大增衰老年齡特見返老還童之象辦事比食烟時加倍精神誠戒烟第一善法也謹將成績宣報

弟許碧記恭頌

郭寬墀醫院在一德路三百五十四號樓上戒烟說明書函索卽寄

恭頌郭寬墀醫生 花柳兒科治療神聖

鄙人誤染花柳白濁纏起痔瘡魚口便毒骨痛數月不愈幸得一德路郭寬墀醫生治理旬日告痊前月小兒患咳症初起傷風咳嗽發熱繼則面變藍紫色氣喘鼻子扇動脉微虛脫幸得郭醫生挽救安全謹登報以鳴

弟黎敬德偕男二蘇恭頌

！爸爸！爸爸！— 呀，他死了！他的身上冰冷了。爸爸，你安眠吧！你活了五十歲，在地獄裏做了三十年的奴隸；你每一塊皮膚，每一塊肉，都有那被鞭打過的傷痕，你每一條血管，都流着馴良的奴性的血。你沒有希望，你沒有夢想，你的生命沒有什麼値得留戀的。好，爸爸，現在你要眠了！（舞台大明，從台前左角射過血紅的火光來，夾着烟霧，爆裂的聲音。）啊！火燒到這裏來了，死的空氣已經吹到這裏來了。沒有一個地方是我們的出路。啊！地獄裏的奴隸們，就是這樣的結局嗎？（朝外跑着，抱着頭）頭。疼，我的呼吸快要窒塞了。啊！我不能死，我不能這樣死去！我還有希望，我還有夢想，我要等到那地獄變成樂園的時候！

木村（現在才移動他的身體，用沉重的脚步走到幼鐵工面前，把他拉了起來，兩手擒着他的手臂，對着他。）孩子，你不會死，你會得救的！

（幕。）

一九三一，三，十二。？

一九三一，三，二七改作

戲劇消息

唐凡

㊀武漢的劇壇

武漢在最近兩年來，戲劇空氣，似較緊張。玆將其主要的劇團，簡述如次；

㊀北辰劇社。與北平的北辰劇社無關，不過名稱偶同而已。社員有鄭良佐等。曾公演五次。劇目爲「湖上的悲劇」，「蘇州夜話」，「醉了」，「咖啡店之一夜」，「史推拉」等。惟現因組織不嚴密，已停止活動。祇在漢口新民報副刊上辦了一個「沙歌週刊」。

㊁沙歌劇社。創辦人爲唐性天等。無公演，

㊂青年劇社話劇部，附設于漢口基督教青年會。負責人爲劉亞伯，曾公演五次，惟觀衆祇限于青年會員，且所演劇本，有類文明戲。

㊃武昌私立美術專門學校藝術會話劇部，開擬在四月下旬公演。

㊄鴿的藝術會話劇部，負責人爲劉紅飄君，聞將在最近舉行公演。

㊅雪的劇社 社員有張澤枋等。未公演。

㊁馬彥祥擬組織職業劇團

極力主張劇團應職業化的馬彥祥氏。現得富友的幫助，擬在京滬先組織一基本劇團，劇團名稱尙未確定。以「茶花女」爲第一次公演劇目。並內定李瓔女士飾「花茶女」，袁牧之飾「阿芒」。上演費預算五千元。排演日期定在七月十五日開始。至公演日期已決定爲：

十月二日至四日。在上海卡爾登戲院。

十月九日至十一日。在南京，劇場未定。

㊂歐尼爾被控剽竊案已判決

美女詩人佐治路維斯，于去年六月一日，控告歐尼爾犯剽竊罪，謂其獲得普列滋奬金之「奇異的插曲」，其中思想及一部份對話乃抄襲彼之 Temple of Pall s Athene者，她要求著者，出演著者劇本之美國戲劇協會，及替著書印之書賈尼梨未來特公司，共賠償損失美金一百二十五萬元。同時要求法庭發表對該劇出版及上演之禁令，此案刻已解決，路維斯女士敗訴，法庭判令原告人代償歐尼爾訴訟費一萬七千五百元。

㊃北平中華戲曲學院正式成立。

李石曾焦菊隱等籌辦之中華戲曲學院，昨已成立。總院暫設北平。將來擬在上海京瀋陽青島等處設分院。總院組織分四部。㊀北平戲劇專科學校。㊁圖書館，㊂研究所，尙未成立。㊃出版部，亦未正式成立。以戲曲學校爲總院幹部，已成立歌劇系，共有年皆未逾十六之學生六人餘人。話劇系亦擬於最近辦理云。

㊄本市河南思思中學演劇籌款

本市河南思思中學，爲圖書館事演劇籌款。玆將演劇日期，地點，劇目，分別述後：—

日期：五月十八日下午七時。

地點：長堤基督教青年會。

劇目：

「賊」，「求婚」。——由現代藝術社社員表演。

「界」，「被告」。——由知用中學學生表演。

「未完成的傑作」——由該校員生表演。

天佐堂向持商業道德，統辦人參鹿茸，珍貨鐵價，誠實無欺，久己名馳中外，創製人參膏，扶元固氣，效驗非常。

第九十一期
廣東戲劇研究所編輯

本期目次

戲劇講座：劇本作法之部
人物——個性(上)……胡春冰講 童澤恩記
劇本創作
地獄的悲劇(續完)……劉洪霈作
戲劇消息……唐凡
武漢的劇壇
馬彥祥擬組織職業劇團
歐尼爾被控剽竊案已判決
北平中華戲曲學院正式成立
本市河南思思中學演劇籌款

人物——個性(上)

胡春冰講
童澤恩記

根據科學的編劇術，首要的是基本情緒，第二是將情緒擬人化。所以「人物」的要務，卽在能夠代表基本情緒。 然則代表基本情緒，究竟具體的爲何？ 曰：

(一)劇中之基本人物

(二)不祇一個人物而爲「兩個人物至全體」。

戲劇之於觀衆，所切要的是「動作」。 如果動作很眞切而迅速地把情緒表示出來。那麼對於觀衆之情緒的反應，收効尤大。

劇中動作的是人物，所以人物便是基本情緒的第一媒介。記得有位戲劇家這樣說過：「戲劇卽在動作中人物之集中的描寫。」由此可知動作與人物在戲劇中的地位了。

至於編劇的歷程，其主要的原則，是；(1)一個題旨，(2)一個主要人物，(3)一個劇情。反乎此，也許是好的，可是百分之九十九是要不得的。

易卜生的「挪拉」，雖然描寫着林度夫人及蘭克醫生等的事情，但事實上那是幫助挪拉的。雖然有人批評說這與全劇無關。然而殊不知林度夫是挪拉之心腹，須知如果無她，則挪拉的過去情節何由得知；而且她是失業的老友，却又爲了謀位置而來，可巧 Krogstad 也來了。雖然太巧了一點，但其組織是何等嚴密，而且劇情無論如何是單一的。

「羣鬼」的主要人物是兒子，(編劇上的主要人物是指代表基本情緒的，不是在舞臺上視動作多言語多爲斷的，如以後者爲斷，則此外應爲母親。)

「有家室的人」的劇情也是一致的。是家庭的鬥爭，是自由的解放，是婦女的覺醒。然而却全是以代表基本情緒的皮有德爲對象而總攻擊的。皮有德是專制暴虐的人，是此劇內唯一之主要人物，題旨也是一個。劇情全以他爲輻射軸爲中心而開展的。

在戲劇名著中，易卜生的「野鴨」，與瓊斯的「瑪加爾及其失去的天使」却是例外。

野鴨的基本情緒是天眞，或欺騙，或激進 (青年之激進而致女孩于死)。

野鴨之主要人物，如以青年爲中心，則基本情緒爲天眞，但事實上却又以欺騙爲基本情緒之論斷爲確當。故互相混淆，無從提摘，而且劇情也不祇是一個，有許多簡直和主要劇情不相干。看到主要劇情的預點，是見倍發現秘密處，以欺騙爲主要情緒， 可是和

結果的距離太遠，所以最後的目的「死殺」又似乎是爲主要劇情的焦點。

「馬加爾及其失去的天使」的劇情是轉變的，本來劇情的轉變是可能的。可是這劇的技術，既非爲劇本，又非爲劇場。所以此劇不能稱爲佳作。

我以已經知道思想劇茶花女情緒的分析，現在再從這上方面作一次檢討。

「茶花女」題旨……犧牲
主要人物……茶花女
劇情……愛。

人物雖多，可是分析之下，便知道始終是統一的了。

㊀茶花女是中心，是輻射軸，是焦點，是一切的發輒。

㊁阿芒是茶花女愛的對象，犧牲的動機。

㊂杜法爾是以社會道德來解散他倆的愛，而促進她犧牲的動力。他是代表一種超乎個人的力量的命運，使釀成悲劇。

㊃伯侶唐司是介紹人，是促成茶花女的犧牲的個性的偉大的人，

㊄法維爾是站在阿芒的反面，是代表非爲愛情，而爲權勢的。亦卽影响到茶花女之決心犧牲的。

㊅加司東代表的是猥褻，做阿芒的心腹。

㊆加司東與女人的笑話，是代表愛的彼方，是受欺騙的，是預先反面的伏線。

㊇她倆的心腹之結婚，是襯托出社會制度之不平等。

㊈其他如伯爵等。也是類似的主要情節的附庸。

故完整的戲劇是有一致的劇情的。不過多從反面側面描寫，襯托，而助長其展開，緊張，及危機的實力而已。這樣才庶幾合乎戲劇的基本法則。所以「茶花女」不失其爲名著的價值。

地獄的悲劇(五)

劉洪霈作

(台後邊，朦朧屹立着一個人。)

年青的礦工 (厲聲。)說話的是犬養大郎嗎？打死我父親的就是你嗎？

犬養 (回顧。)打死你父親？—你是誰？

年青的礦工 我是剛才死在你手下的那老頭子的兒子。

犬養 死在我手下的老頭子的兒子？我打死了你的父親？

青年的礦工 (走前一點。)犬養大郎，剛才的事難道你就忘記了麽？當炭抗起火的時候，你用你的手槍打死了一個可憐老頭子

犬養 我打死他，我不應該打死他嗎？他擾亂秩序。

年青的礦工 犬養大郎，你應該打死他，你應該打死的人已經不止一個了。

(老礦工幼礦工上，幼礦工拉着老礦工老礦工拖住幼礦工。)

年青的礦工 (指着自己，然後指着老礦工。)我的父親，他的兒子，我是你應該打死的人。

老礦工 (戰慄和畏縮的聲音。)大養先生，你太狠心了！

幼礦工 (叫罵起來。)你這痞鬼！你這獸類！指揮密探去鎗斃我哥哥的不是你麽?!你這—(老礦工拖住他，蒙着他的嘴。)

年青的礦工 你聽見了麽？你聽見了麽？你這劊子手！—今天，我們被封在炭坑裏的幾千弟兄們，也一半是死在你的手上。炭坑起了火的時候，你禁止大家跑，你叫大家安心做工，我的父親叫了一聲，你就用手鎗打死他！你卽刻打電話到礦局，報告他們這裏失了火。我知道，我知道你的意思，你是要叫礦局來早點把炭坑口封閉。你這劊子手！你這走狗！你得到了什麽好處呢？如今你也還是同我們閉在一塊兒！我們是支那人，我們是賤種，爲什麽如今你這高貴的日本人也沒有法子逃出這炭坑，只逼得在這裏喊天喊天呢？

犬養 (沉默了一會，突然退開兩步， 拔出手槍來指着年輕的礦工。)住口！限你三分鐘，滾開！

老礦工 犬養先生，你大量一點吧！

(舞台逐漸明亮，如初升的曙光由台前左角照來。)

年青的礦工(站立不動。)你這劊子手！你這走狗！

犬養 (手擊着槍，作一個恫嚇的姿勢。)我打死你！

老礦工 (戰戰兢兢地走前來，伏在犬養脚下。)啊——犬養先生，

寫信不難學

初學寫信的朋友們

◀祇須懂得寫信的訣竅：寫信實在不難▶

下列各書。深淺俱有。文言白話均全。請自選擇數種。祇須一月功夫。自然心領神會。暢欲所言了。

現代百體尺牘大全 精裝一冊定價一元八角六折
小學適用 實用寫信法 定價五角五分 六折
現代新函牘大全 精裝一冊定價三元六角六折
各式完備 普通新寫信法 定價四角 六折
現代分類尺牘大全 精裝一冊定價一元六角六折
各式完備 寫信速成秘訣 定價六角 六折
分類詳註 新酬世尺牘大全 精裝一冊定價一元四角六折
白話新書信 定價一元 六折
分類句解 新式尺牘大全 精裝一冊定價二元六角六折
男女交際白話信 定價一元 六折

●門市廉價祇有三天購者請速

廣州永漢北路
廣益書局發行

陀思妥伊夫斯奇名著

白夜

陳洪譯

俄羅斯的悲哀的殿堂的石柱陀思妥伊夫斯奇是不再需要介紹的一個作家。白夜是他用詼諧的筆致描寫了青年的苦悶的一篇最成功的作品，過渡時代的青年男女們不可不讀。

準本月底出版

發行所：泰山書店

都錦生

春季大減價

主要出品

絲織風景
五彩錦綉
運動內衣
織錦手袋
織錦坐墊
美麗鏡框

美術樣本 函索附郵十五分

駐粵總行

永漢北路一百〇四號

(多仔歌)

鷄公仔、尾彎彎。老來無仔實在艱難。任你雖有家財千百萬、無人承奉幾咁虛開。算你用錢買幾個番來都唔得盞。唔同己妁絕不相關。睇見人地兒女成羣、就珠淚泛泛。哭到眼紅眼綠。都爲有仔相擔。你終日係咁憂愁、亦都無法可辦。聽我良言相勸咯、有仔冇不爲難。我聞得人地讚話。梁謙益精武丸坤健丸、中外馳名、個個都將佢讚。梁食左就多生兒女、不怕孤單。有的話娶到幾十個妾侍咁多、都未曾生過一隻蛋。幫襯梁謙益、一樽坤健丸、就生倒仔女成班。個陣越生越多、又怕憂無米飯。成羣大隊、可保你笑逐開顏。

梁謙益清明減贈

買二送一

精武丸坤健丸買二送一限送至新曆六月十五止過期不送勿失機會

梁謙益堂徵歌欲看章程請來索閱

梁謙益堂在佛山昇平路廣州太平南路香港大道西

外科割症 花柳針射 專家

譚大同

應用最新學理——治療奇難雜症

▲內外全科▲精醫花柳▲割症特長

保無痛苦——保無危險——限日全愈

維新南路門牌一七七
自動電話一零五零零
大同醫院

恒和堂易沃林馳名調經螽斯丸

中庸曰。致中和。天地位焉。萬物育焉。人之一身。象乎天地。淸陽爲天。濁陰爲地。陽一噓。而萬物生。陰一吸。而萬物成。受孕之道。造端乎夫婦。其事固人所同然者也，有易孕。有難孕。有久而不孕。有終歸絕孕者。此何故哉。其實坤厚載物。非調經無以致之。倘經之不調。大失坤厚之道。又焉能載物而受孕耶。夫月信愆期。或先後之不準。或錯落而不勻。常見白淫白帶。經來困倦腹痛。或異常。而遽以雜藥亂投。實有損而無益。本堂承祖訓。學有秘書。方良法捷。百煉成丸。統治婦人。衝任經脈等症。令服此丸。功奇效速。豈含胎。仗藥石之靈。衍螽斯之慶。實與市醫丸散。不啻有天壤之殊。誠婦科調經廣嗣之聖藥也。

每料實價銀一元。

鋪在廣州市光雅里新街

中華有聲電影院

五月十三映至十九止決不再展

注意 獸世界下圖請橫看

下期放映 雷電華音樂歌唱聲片 飄泊情郎

新的爵士樂歌王之栗地華利主演 內有名曲五闋附帶歌舞多種 女主角是美麗明星沙梨布蓮

獸世界

把裸體山居奴隸女性荒淫獸行整個宇宙間悠久的過程盡量地揭開

(一)人猿相鬥及奇人之發現，(二)半猿半人動物之奇形怪狀，(三)剛果內部土人低級生活及每年獻婦人於猴王之怪俗，(四)野婦起居狀況半人半獸之雜種孩兒，(五)人猴相混產生，(六)野豹之裝飾，(七)土人之風俗，(八)怪猴及身長七尺之蟒蛇，(九)土人設計擊斃象豹，(十)犀牛之生活，(十一)獸王與獅子，被擊斃命及清除樹木大捕猩猩。

除了上面所列的以外更有非洲森林與及一切我們從未見過的奇事，又有牛鳴虎嘯獅吼種種獸聲，包教諸君得着些見所未見聞所未聞的智識。

▲船期廣告▼

美國 大來輪船公司 美國郵船公司 (自動電話壹式式式叁號)

本公司有堅固快捷輪船多艘來往中美各埠茲爲利便遊客起見自大加改良後凡有 貴客搭本公司各總統頭等船位如欲沿途上岸遊玩隨便上岸其船票隨時轉搭本公司各總統亦可通用 貴客光顧幸祈留意禱

△往上海神戶橫濱檀香山舊金山羅省巴拿媽悬利士杜步亞灣拿紐約波士頓並轉駁及印度南美洲中美洲西花旗內地等埠船期列下
比亞氏總統 星期二日 四月初十日開行 嗣後每隔兩星期逢星期二開行

△往上海神戶橫濱域多利舍路咸水埠轉駁加拿大內地及波士頓紐約美國內地亞灣拿千里達占美架及西印度各口岸等埠船期列下
孖地臣總統 星期日 四月初一日開行 嗣後每隔兩星期逢星期日開行

△往歐洲及美國各埠道經小呂宋星架波庇能歌士頓紐約亞灣拿等埠各船船期列下
喜士總統 星期日 四月初一日開行

大來輪船公司謹啓

本公司在沙基路四號二樓 頭等船票可由本寫字樓購

大學教授德國醫學博士 黃慰民醫師醫術高明

德國醫學博士黃慰民醫師爲當今眼科大家幾無人不知然博士對於內外各科亦均有深奧之學識豐富之經驗尤以肺癆哮喘熱症消化不良及兒科等症實有獨到之處凡經診治無不藥到回春敝友何君多年肺癆經博士完全治愈乃介紹內子往診內子患哮喘多年百醫束手經博士妙術不期月而奏全效至今並不復發又小兒輩發熱咳嗽吐瀉等症往往此斷彼續殊覺憐憫也幸博士悉心醫治使人合家康寧皆博士之賜特登報鳴謝並爲介紹鄙博士診例門診僅收一元醫藥檢驗手術各費從廉核計實打破高抬診費的惡例 陳先源恭頌

醫務所惠愛中路一七五號二樓電話一二三五三

恨不相逢未嫁時

家母早三五年買天壽堂姑嫂丸我服儂身則無此暗病不育之苦

海狗鞭健腎丸

腎虛能害男子 下部無力 多事不育 有何法挽救之我敢謂 莫如香港天壽堂藥行 海狗鞭健腎丸 因其治法無碍事業 能將暗病除去 眞靈丹也

▲廣州代理 十三行安樂商店 永漢南路南天藥房 太平路昌華藥局 長堤先施公司 興隆中胡祐昌 十八甫嘉樂商店 普濟橋中西藥房 西濠口五行堂 十六甫德法藥房 萬福路利安藥房

▲總發行 香港德輔道中

西醫 張雲天

針射 血毒 淋濁 霉菊 診斷 痲瘋

太平路吳公街口一德路轉角

培元解毒 精特治血 毒一料愈

清濁止痛 二三瓶愈 小瓶五角

白濁水

胡漢民 鄒魯 范石生 李福林 楊庶堪 鄧敏初 鄧彥華 李承翼 程潛 陳樹人 陳銘樞 林森 蕭文莊 徐紹楨 陳章甫

自動電話壹三三八壹號

張雲天博士歷任各校院醫席學識經驗久著時名大國手也 謹誌

獅標 華咳藥片

打破古今難治的久咳肺癆症有根本搜滅頑痰華咳的功能 每瓶壹員

代售 十七甫仁壽 十八甫普威 永漢北老威大新公司 十三行安樂 一德路任永雄醫所

血毒癬福音

獅標 殺菌血毒藥片

獅標血毒藥片乃德國名醫賴廸氏發明屢次實驗無論血毒頑癬惡癬見有瘕癢紅癍面熱耳紅皮肉浮腫出行蟻咬毛髮易脫等狀花柳痾疔各種毒症及皮膚癖癩均掃滅無遺

大瓶七元 小瓶叱元

十八甫普威 永漢北老威 十三行安樂 大新公司 先施公司 十七甫仁壽 一德路任永雄醫所代售

合德銀行

總行 廣州市拱日門馬路第廿四號　分行 江門 香港 上海 梧州

本銀行資本總額壹百萬元專營銀行一切業務利息優厚辦法完善交收敏捷地點適中如蒙惠顧無任歡迎

存款利息

三箇月五釐	六箇月五釐半
九箇月六釐	一年期六釐半
來往弍釐	儲蓄伍釐

以上均週息計 特別存款另議

增設五元崇儉儲蓄會 月儲五元之少數期滿可得壹仟元之整金 年儲伍拾捌元之少數期滿可得壹仟元之整金 一次儲四百壹拾柒元之數期滿可得仟元之整金 各種詳細章程函索即奉

本行自動電話一三三一一 一三四六四號

雙妹嚜 美髮油

各埠均有 支行各大 商店有售

雙妹嚜 廣生行

有深長歷史 有老牌担保 有成績人見 最可貴者 完全華人資本

雙妹嚜 自動電話一〇四五〇